MAIS CARNE PARA AS FESTAS
9ª PAGINA

PADRE DUTRA FALA: PADRES E ELEIÇÕES
3ª PAGINA

DEPUTADO SEM VOTO VOTO SEM DEPUTADO
4ª PAGINA

GRANDES ALTERAÇÕES NO NOSSO SCRATCH
12ª PAGINA

Edição de hoje:
12 PÁGINAS
40 Centavos

Diario Carioca

Fundador: J. E. DE MACEDO SOARES

Terça-feira
18 DE DEZEMBRO DE 1945

ANO XVIII — RIO DE JANEIRO — Diretor HORACIO DE CARVALHO JUNIOR — PRAÇA TIRADENTES Nº 77 — N.º 5.366

ESTUDADA EM MOSCOU A SITUAÇÃO DE FRANCO

"BARRIGAS" E TOLICES

J. E. DE MACEDO SOARES

Os quinze anos de obscurantismo getuliano neste pais e especialmente os oito de regime ditatorial de censura jornalistica, forçosamente haveriam de produzir uma inflexão na competência profissional. Os homens de imprensa, que sobreviveram ao regime mostram-se alguma coisa amarrotados e cansados. Os novos ainda não deram aos leitores sérios motivos para os conceituar. Fato é, que o público, diante de certas atitudes jornalisticas, vacila em classificá-las como simples produto de incompetência profissional ou como sinal dos tempos na desagregação moral em que vamos.

Por nossa parte, preferimos optar pela explicação mais simples e benévola. Os "focas" estão apanhando "barrigas" todos os dias e, como é mais fácil soltar a imaginação do que cavoucar no raciocinio, é natural que insistam em tomar a sério as próprias invencionices.

Há dias as folhas comunistas e simpatizantes denunciaram o prefeito de São Paulo por se ter arvorado em critico de arte, recusando, por motivos estéticos, um local para a exposição de Portinari.

Verificou-se depois que o sr. Abraão Ribeiro não arriscou o minimo conceito sôbre a arte moderna. Apenas notificou o ilustre pintor que os locais antes cedidos para a mostra e as respectivas conferências de propaganda tinham sido requisitados pelo desembargador presidente do Tribunal Eleitoral. Na verdade êsses locais, muito amplos e bem situados, convinham ao funcionamento de mesas receptoras, sendo notória a desacomodação em São Paulo para êsses fins. Contudo o prefeito da capital paulistana sustentou desde logo o anterior oferecimento da galeria de exposições para logo que estivesse desocupada do serviço eleitoral.

Não sabemos quais sejam as opiniões artísticas do sr. Abraão Ribeiro; não sabemos se é um acadêmico ou se evoluiu para a arte moderna. Seja como fôr, o certo é que os comunistas caluniaram propositalmente o prefeito inocente das acusações de bárbaro e tirano.

Ainda ontem, um bravo vespertino noticiou que os chefes do movimento da União Democrática, acumpliciados com o presidente Linhares, estavam preparando uma lei constitucional para enlear e manietar a ação politica e administrativa do futuro presidente. O jornal divagou longamente sôbre a simples "barriga" defendendo calorosamente o sr. general Gaspar Dutra. A verdade é que nem o presidente Linhares quer paralisar o seu próximo sucessor nem os chefes "udenistas" confabulam ou concertam-se com o atual govêrno, seja para o que fôr.

"Barrigas", calúnias, mentiras e sobretudo tolices. Um outro dêsses jornalistas mostra-se indignado com o sr. Pires do Rio cuja politica financeira está estimulando os particulares a "entesourar" o papel-moeda do "Bank Note" e os ferrinhos de trôco com a efigie do Pai dos Pobres. Entesourar ouro, prata, pedrarias, objetos de arte ou de grande valor intrinseco têm-se visto e é até invejavel. Mas entesourar papel-moeda, o abundante, desvalorizado e instavel papel fiduciário — é coisa que só na cabeça do "jornalista".

Sem dúvida, desde o tempo do ministro sr. Souza Costa e agora na gestão do sr. Pires do Rio, os governos procuram atenuar os terriveis efeitos da inflação, diminuindo o curso monetário no pais. Se é verdade que seis milhões de contos encontram-se paralisados na massa dos dezesseis milhões em circulação, devemos dar graças a Deus, porque êsse freio está contendo, ainda que precariamente, o delírio da vida cara e o arrastamento para a total depreciação do dinheiro.

Os jornalistas de negócios podem mandar sustentar nas suas folhas tôdas as campanhas convenientes aos seus interêsses. Mas dificilmente conseguirão provar que os malefícios da inflação se corrigem com mais inflação.

"SÃO PAULO"
Companhia Nacional de Seguros de Vida
Sucursal no Rio de Janeiro: — AV. RIO BRANCO 114 6.º
DIRETORES
Dr. José Maria Whitaker
Dr. Erasmo Teixeira de Assumpção
Dr. J. C. de Macedo Soares

Renunciará a direção da UDN no distrito

Anuncia-se para logo depois de terminada a apuração a reorganização da União Democratica Nacional no Distrito Federal. Ouvido ontem, a proposito dessa informação, o sr. Luiz Pinheiro Pais Leme, membro do Diretorio desse partido, no Rio, confirmou-a, acrescentando:

— A Comissão Executiva vai renunciar imediatamente depois de concluida a apuração, segundo acabo de ouvir do seu presidente, a fim de permitir a reorganização da UDN nesta capital. Vamos preparar uma grande campanha popular que, tendo como ponto de partida a pregação civica do grande lider democratico que é Eduardo Gomes, lutará pela autonomia do Distrito Federal e por fundamentado e amplo programa que consulta os interesses populares. A reorganização dará á UDN, com a experiencia do pleito, pleno aproveitamento da grande base popular que a sustenta, como se demonstra com a vitoria que, a despeito de todas as dificuldades, alcançou o brigadeiro Eduardo Gomes no Distrito Federal.

Estamos preparando, com a maior energia e inquebrantavel decisão, a luta pela construção da democracia. Não cederemos um passo do que já conquistamos com a campanha de Eduardo Gomes.

Confabulações do futuro presidente num hotel

Jovial e madrugador o general Dutra — O banqueiro paulista em conferencia — O almoço queremista — O sr. Orlando Leite Ribeiro "fila" a sobremesa — O sr. Luzardo entre a embaixada e o ministerio — Onde cada um puxa para si

A's sete e meia da manhã de domingo irrompeu no Hotel Gloria o general Gaspar Dutra. Ali residem o ministro da Justiça e o sr. João Neves da Fontoura. Mas o general dirigiu-se ao apartamento ali ocupado pelo banqueiro paulista Gastão Vidigal, ao qual foi levar um convite cujo exato conteudo não nos foi possivel apurar.

Ao descer o elevador, cerca de uma hora depois, o general Dutra encontrou por acaso o sr. Batista Luzardo, que se mostrou muito espantado com a visita matinal do general Dutra. Mas este esclareceu devidamente ao sr. Luzardo o objetivo especialissimo de sua visita — e o sr. Luzardo não gostou.

ALMOÇO VARIADO

Com convivas mais variados do que o "menu", realizou-se depois, no mesmo hotel, um almoço do qual participaram os srs. Neves da Fontoura (que usava cachenez na Aliança Liberal), o sr. Luzardo (o homem do "quem vem lá"), dois desconhecidos cavalheiros de Minas Gerais, o sr. Cristiano Machado, tambem mineiro, embora não pareça, e o sr. Henrique Dodsworth.

Nesse almoço mostrou-se muito preocupado o sr. Batista Luzardo que deixou a Embaixada brasileira em Buenos Aires, que lhe rendia 100 mil cruzeiros mensais, para seduzir o general Dutra de modo a se fazer convidado para ministro da Justiça.

ONDE ENTRA O SR. NEREU RAMOS

Mas os irmãos Nereu e Hugo Ramos tambem estavam no Hotel Gloria. O sr. Nereu Ramos, ex-interventor em Santa Catarina, veio pleitear o Ministerio da Justiça com o general Dutra — o que faz com que o sr. Luzardo já pense que o melhor é agarrar-se á Embaixada em Buenos Aires — 100 mil crs. mensais.

O general Dutra parece mais inclinado pelo sr. Nereu, contra a opinião do sr. João Neves, que se considera invencivel na sua pretensão á pasta das Relações Exteriores.

O CONVIVA MISTERIOSO

No fim do almoço, apareceu para comer a sobremesa o sr. Orlando Leite Ribeiro — que aparece diariamente no Gloria para conferenciar com o sr. João Neves.

O sr. Leite Ribeiro, que é ministro no Itamarati, é aquela misteriosa personagem que mediante autorização especial do sr. Getulio Vargas, visitou o sr. Prestes na Casa de Correção durante os ultimos meses da sua "incomunicabilidade". A ele devem os comunistas a adesão do seu chefe ao sr. Getulio Vargas. Amigo intimo de ambos — do ditador e do sr. Prestes — o sr. Orlando Leite Ribeiro é o agente de ligação do sr. Prestes com os agentes da reação e do capital colonizador, a saber, os srs. Batista Luzardo, João Neves da Fontoura, Nereu Ramos e outros.

O ministro Orlando "filou" a conversa, no fim do almoço e cochichou copiosamente com o sr. Neves da Fontoura, depois do café.

Os marmiteiros do Hotel Gloria, assim como o outro, o do Copacabana Palace, de nome Ugo Borghi, mostram-se muito animados com a proxima vinda do sr. Getulio Vargas, para exercer pressão sobre o general Dutra.

O sr. Dutra, no entanto, parece tentar uma reação. O sr. Orlando Leite Ribeiro, politico disfarçado, espera tirar vantagem para o sr. Prestes. O sr. João Neves, para o sr. Getulio. O sr. Luzardo, para si mesmo, e assim por diante.

MA DIGESTAO
"Sal de Fructa" ENO

NUM AMBIENTE DE SIGILO OS TRÊS MINISTROS TRATAM DA BOMBA ATÔMICA

O CASO DO IRÃ TAMBEM JÁ ESTARIA "ADIANTADO" — NENHUMA INFORMAÇÃO OFICIAL ATÉ O FIM

WASHINGTON, 17 (U. P.) — Nas esferas diplomaticas locais acredita-se na possibilidade de que, em consequencia da nota francesa sobre Franco, seja dicutida em Moscou, a questão das relações com a Espanha, porém acredita-se tambem que nem os Estados Unidos nem a Grã-Bretanha contemplam, neste momento, uma alteração nas relações. Entrementes, os diplomatas de varios paises, comentaram os rumores da possibilidade de formação de um grande partido catolico espanhol com vistas a cooperar para o retorno de normas de vida mais democraticas na Espanha. Diz-se que os comentarios nesse sentido são frequentes nos circulos catolicos influentes dos Estados Unidos, bem como nos circulos chegados ao governo do sr. De Valera, em Dublin, e mesmo nos proprias esferas da Santa Sé. E' possivel, diz-se, que incorporem-se ao partido lideres como Gil Robles que ainda reside em Portugal, embora, aparentemente, poderá regressar á Espanha a qualquer momento.

Sem embargo, espera-se com maior interesse que nunca o desfecho da reunião dos ministros do Exterior dos Tres Grandes, ora em andamento na capital da União Sovietica.

SESSÃO DE 2 HORAS E 20 MINUTOS

MOSCOU, 17 (U. P.) — Urgente — A sessão de hoje da Conferencia dos Ministros do Exterior durou duas horas e 20 minutos e prosseguirá amanhã. Nada foi revelado a respeito das conversações entre os chanceleres americano, britanico e sovietico.

NENHUMA INFORMAÇÃO ATE O FINAL

MOSCOU, 17 (De Henry Shapiro, correspondente da United Press) — Todos os membros da Conferencia Triplice mostram-se reservados sobre o desenvolvimento da primeira sessão plenaria realizada ontem. A conferencia se desenvolveu de portas fechadas e segundo consta nenhuma informação sobre a mesma será divulgada até que os seus trabalhos tenham se desenvolvido de forma suficiente.

A conferencia é extremamente cordial e depois da sessão de ontem as delegações cearam juntas, sendo obsequiadas por Molotov. Os tres ministros das Relações Exteriores, Molotov, Bevin e Byrnes, reuniram-se animadamente e o comissario russo encheu com vodka as taças de seus colegas inglês e norte-americano.

Depois da sessão os ministros continuaram suas atividades nas respectivas Embaixadas, consultando os funcionarios das delegações e examinando informações procedentes de seus governos.

A primeira sessão começou ás 17 horas, no palacio Spiridonovka, na rua Alexei Tolstoi. Os delegados estrangeiros foram saudados por Molotov ao pé das escadas e conduzidos ao historico salão de conferencia, onde estiveram em outra ocasião Cordell Hull e Anthony Eden.

Junto a essa ampla sala existe um outro salão onde Molotov recebe geralmente os convidados e agora está sendo utilizado como refeitorio para os delegados. Atrás do mesmo existem tres espaçosas dependencias reservadas para Byrnes e seus auxiliares. Outras tres salas, do outro lado, sao utilizadas por Bevin e a delegação britanica.

Dez correspondentes franceses, tchecos, iugoslavos, poloneses e chineses enviaram uma nota de protesto a Byrnes e Bevin pela sua exclusão da conferencia. Bevin convidou os correspondentes francês e chinês, mas Byrnes apenas concedeu entrevista á imprensa anglo-norte-americana.

A segunda sessão, realizada hoje, começou ás 16 horas, ou seja uma hora mais cedo do que a realizada ontem por Molotov, Byrnes e Bevin.

A BOMBA ATÔMICA E O IRÃ

MOSCOU, 17 (U. P.) — James F. Byrnes, Viacheslav Molotov e Ernest Bevin celebraram, hoje, a segunda sessão da Conferência de Ministros do Exterior dos Três Grandes.

Antes das deliberações, Byrnes dedicou tôda a manhã para palestrar com seus assessores e a ler e debater informações de Washington. Também recebeu, nessa parte do dia, o sr. Ernest Bevin, pois ambos mantêm estreito contacto entre si desde que aqui chegaram.

Por sua vez, Bevin conferenciou, na embaixada britânica, com sir Reader Bullard, embaixador da Sua Majestade no Irã.

A Conferência dos Ministros do Exterior teve sua sessão de hoje iniciada às 4 horas da tarde, no suntuoso salão do palácio Spiridonovka. Todos os assistentes às deliberações guardaram absoluta reserva a respeito das mesmas e sabe-se que nada será revelado sôbre as negociações da energia atômica, Irã e outros problemas que já foram bastante "adiantados". Foi dito, porém, que as relações entre os delegados são muito cordiais.

GABRIELA MISTRAL recebe das mãos do soberano sueco, Gustavo, o premio Nobel de Literatura de 1945. (Foto ACME — DC)

"Diario Carioca" áltera sua paginação

No intuito de melhor servir os seus leitores, o DIARIO CARIOCA apresenta-se hoje com algumas alterações em sua paginação tradicional.

Assim é que, entre outras modificações menores, podemos assinalar: a transferencia do noticiario esportivo de uma das páginas internas, a sétima, para a última; a passagem do grosso do noticiario internacional para a segunda página; a apresentação da primeira página sem nenhum "côrte".

Visa a primeira dar á parte esportiva uma movimentação maior, apresentando-a com o cunho de atração popular que a mesma requer em face do intenso interesse que desperta em todas as camadas da população.

O noticiario telegrafico na 2.ª pagina pode ser oferecido de maneira mais completa, de vez que ali disporá de maior espaço util, pela propria natureza menos espetacular da página.

A última alteração evitará sistematicamente o clássico "continua em tal página" que infesta as primeiras páginas de nossa imprensa, tornando muitas vezes a leitura verdadeira obra de quebra-cabeças. As noticias da primeira página começarão e acabarão na primeira página, mesmo que tenham de ser dadas condensadamente. Neste caso, com outros titulos, o leitor encontrará na página interna respectiva novos desenvolvimentos. Mas será já então outra materia, com outros titulos e tudo.

E uma experiencia aconselhada pelo exemplo da imprensa dos paises mais cultos, que esperamos e desejamos resulte em maiores beneficios para os nossos leitores.

Peron e os 'trabalhistas' de lá

Lá tambem ha trabalhistas, mais vitimas da demagogia fascista do que outra coisa. E Perón os explora. Tal como aqui. Aí está o ultimo comicio que o ditador-candidato realizou. (Foto ACME — DC)

MATARAM PELA FOME MILHARES DE RUSSOS

Govêrno de coalizão na China

Aceita Chugking a sugestão dos co^m^unistas

CHUNGKING, 17 (U. P.) — O ministro das Informações, sr. Kewu, declarou hoje que o governo central estava disposto a aceitar a sugestão dos comunistas sobre a formação de um governo de coalizão na China. Em entrevista á imprensa declarou que no dia 2 de setembro próximo passado Chiang-Kai-Shek prometeu ao general Mao Tse Tung que o Conselho Supremo da Defesa Nacional poderia ser reorganizado e substituido por um Conselho Politico Nacional em que poderiam participar os dirigentes comunistas.

Se forem aprovadas as linhas gerais desse projeto os comunistas poderão ser membros do gabinete e ocupar outros altos postos no governo. Afirmou ainda o ministro que os comunistas conferenciaram hoje com os delegados do governo sobre as funções do Conselho Assessor Politico que celebrará sua primeira reunião dentro do prazo de uma semana, logo que o generalissimo Chiang-Kai-Shek regresse a Chungking.

O jornal "Takungkan", orgão do exército, em editorial, solicita que tanto os nacionalistas como os comunistas não recorram ás armas até a realização do Conselho. Diz que "o governo deve cessar em seus propositos de ditar ordens punitivas" e acrescenta que "os comunistas devem suspender seus planos de derrubar o governo". Conclue o jornal propondo que sejam levados "os problemas á conferencia em vez de se buscar sua solução na luta".

DECLARAÇÕES DE TRUMAN

Diversas declarações sobre a situação politica na China foram consequencias da declaração feita por Truman a qual segundo se revelou, foi recebida com satisfação pelos comunistas chineses. A declaração norte-americana é interpretada como o "fim da politica seguida pelo embaixador Hurley de apoiar os nacionalistas, fornecendo-lhes armamentos para a guerra civil".

Nos circulos militares comenta-se que a situação na China, quanto ao perigo de guerra civil, tende a melhorar nos próximos dias. Foram anotados como acontecimentos importantes demonstrando tal coisa os seguintes fatos:

1º — Durante as ultimas 72 horas não houve combates em nenhuma frente chinesa.

2º — A campanha comunista na provincia de Suyuan foi suspensa e os comunistas seguem se retirando para o leste.

3º — O ataque comunista, a Lincheng terminou.

4º — A delegação comunista, que chegou ontem á Chungking, indica a importancia que os comunistas dedicam á situação militar.

Nas mesmas fontes de informações revelou-se que as declarações oficiais feitas pelo governo dos Estados Unidos sobre á China e a nomeação do general Marshall para a embaixada em Chungking presagiam que a guerra civil poderá terminar brevemente.

NÃO TRANSPORTARÃO MAIS TROPAS

SHANGHAI, 17 (U. P.) — O exercito dos Estados Unidos rejeitou a petição do governo chinês sobre o transporte de mais três exercitos para o norte da China e a Mandchuria em navios norte-americanos.

Em circulos autorizados, disse-se que o governo chinês foi informado de que a missão norte-americana destinada a auxiliar a redistribuição de tropas chinesas para o desarmamento dos japoneses ficou terminada. A menos que se recebam novas instruções de Washington, acredita-se que não serão transportadas mais tropas chinesas em barcos ou aviões norte-americanos.

Os chineses haviam indicado anteriormente que o novo 1º exercito estacionado na zona de Cantão seria transferido para o norte. Cinco mil soldados foram transportado de Cantão para Hong-Kong, á espera de transferencia para Hulutao a bordo de navios norte-americanos, porém ao saber-se que não havia novas ordens, os navios regressaram a Cantão.

"Considera-se que suficientes tropas chinesas foram transportadas para zonas anteriormente ocupadas pelos niponicos — disse um oficial norte-americano — e nossa missão nesse sentido foi dada por concluida."

Novas taxas de transmissão

NOVA YORK, 17 (U. P.) — O sr. Warren Lee Pearson, presidente da American Cable and Radio Corporation, anunciou a aplicação de taxas reduzidas na transmissão de noticias dos Estados Unidos para todas as partes do mundo. O custo da disseminação de noticias nessa base será de um terço por palavra. Os novos serviços contemplam a utilização de radios, Mackay, transmissores de alto poder em Nova York e S. Francisco.

CONTRA O NOVO GOVERNO PERSA A PALAVRA OFICIAL AMERICANA

"NÃO É PRODUTO DE UM MOVIMENTO ESPONTANEO" OPINA WASHINGTON

WASHINGTON, 17 (U. P.) — Informou-se em fonte oficial que o governo dos Estados Unidos opinou que o recentemente proclamado "governo nacional de Azerbaijan persa não é produto de um movimento expontaneo e autentico".

Revelou-se que as noticias chegadas aos Estados Unidos assinalam que, embora as primeiras exigencias para a autonomia provincial do Azerbaijan dessem o caráter de legitimidade ao movimento, agora o mesmo tomou diferente rumo e não se sabe o grau de independencia que solicita o novo governo. Acrescentam as informações existentes que houve uma corrente progressiva em pról da independencia total durante o processo do movimento revolucionario.

Consta que os circulos oficiais indicaram que a situação no Irã será estudada na conferencia dos Três Grandes em Moscou. Assinala-se que a posição dos Estados Unidos é a seguinte:

1º — Que a determinação do numero de soldados necessarios para a manutenção da ordem corresponda ao governo do Irã com maior razão do que ás autoridades sovieticas de ocupação.

2º — Que a Russia, não autorizando a fixação referida pelo governo de Teerã, faz com que se desenvolva o receio dos pequenos países e segundo a opinião dos Estados Unidos as grandes potencias tem o dever moral de não provocar tal receio.

Revelou-se que o novo governo persa da zona norte do país está dirigido pela mesma pessoa que atuou com caráter oficial no governo revolucionario que existiu no norte do Irã em 1920 e 1921.

Rompimento com o governo de Franco

A Grã-Bretanha recebeu a nota de De Gaulle

LONDRES, 17 (U. P.) — De fonte oficial, revelou-se que a Grã-Bretanha recebeu o texto da nota francesa sobre a possibilidade de uma consulta entre a Grã-Bretanha, Estados Unidos e França a respeito do regime de Franco, porém em circulos diplomaticos opina-se que a mesma não será respondida até o regresso do ministro Bevin de Moscou.

Acredita-se em tais circulos que a nota contem uma série de questões que sómente podem ser estudadas pelo Gabinete inteiro.

NOVA YORK, 17 (U. P.) — O "Herald Tribune" publicou uma noticia de seu correspondente em Londres segundo o qual "o governo britanico teria declarado á França que veria com grande satisfação a mudança do regime de Franco na Espanha mas que, não considera como construtivas as sugestões apresentadas á recente pela França".

O mesmo correspondente salienta que aparentemente o general Charles De Gaulle foi forçado a tomar a atitude em questão sob a pressão da opinião publica francesa que é virtualmente contra Franco.

HIMMLER E BORMANN MANDAVAM LINCHAR OS AVIADORES BRITANICOS

Sensação no Tribunal de Nuremberg — Plano para explorar a União Sovietica

NUREMBERG, 17 (De Frederick Oeschener, Correspondente da United Press) — Ao serem iniciadas hoje as audiências no tribunal que julga os criminosos de guerra nazistas, os apresentaram provas sôbre os promotores norte-americano, apresentaram provas sôbre os crimes praticados pelos nazistas na Rússia, fornecendo detalhes sôbre os planos nazistas para matar pela fome a milhões de russos.

Em seguida, o promotor auxiliar estadunidense, Ralph Goffey, depois de apresentar uma série de provas documentais, pediu ao tribunal que declarasse criminosos de guerra a cêrca de 15.000.000 de nazistas que desempenharam 700.000 cargos de delinquentes de guerra.

Entre as provas mais sérias havia varias que diziam que as autoridades nazistas, encabeçadas por Himmler e Borman, haviam dado ordens concretas aos funcionários e á polícia alemães para que não interviessem quando os aviadores norte-americanos e britanicos fôssem obrigados a descer na Alemanha, a fim de que a população do Reich pudesse linchar os aviadores.

Storey apresentou vários documentos e atacou as bases do nazismo, falando sôbre a inseparabilidade fundamental do partido "encarna o conceito do Estado Alemão, no qual, pela lei, o referido partido "encarna o conceito do Estado Germanico". Em seguida referiu-se ao principio na hierarquia nazista, dizendo que, o mesmo conceito que tornava cada alemão responsável perante seus superiores hierarquicos, também tornava cada funcionário alemão responsável por tudo quanto correspondia á esfera de sua jurisdição. Acrescentou que êsses mesmos nazistas agora, são responsaveis perante o mundo.

O PLANO PARA EXPLORAR A UNIÃO SOVIETICA

O promotor apresentou provas de que Goering, um mês antes da invasão da Rússia, preparou o plano de exploração da União Soviética, acrescentando que o pequeno plano foi traçado com a ajuda dos prefeitos do "Ministério da Economia. Estabelecia o plano o despojo da Rússia Ocidental de tôda a classe de alimentos, acrescentando que "muitas dezenas de milhões de habitantes dessa zona teriam que escolher entre morrer de fome ou migrar para a Sibéria". Todavia, não explicava como essa gente seria enviada á Sibéria e como iriam viver.

Ao mesmo tempo, o "plano Goering" estabelecia que a França fôsse obrigada alimentar uma terça parte do exército alemão, enquanto a Europa Oriental alimentaria as duas terças partes restantes, segundos os quais, na conferência realizada em julho de 1941, também apresentou documentos.

O promotor norte-americano Hitler esboçou planos, os quais diziam que unicamente os alemães poderiam usar armas no território que se extenderia da fronteira germanica aos Montes Ururais. Hitler tinha o propósito de se apoderar da peninsula russa de Kola e oportunamente, anexar a Finlandia ao Império Alemão como "Estado Federado".

O promotor leu ainda a carta escrita por Alfred Rosenberg, na qual dizia, entre outras coisas que "não vejo razões por que tenhamos obrigação de alimentar os russos".

Hoje estiveram presentes todos os acusados, com exceção de Kaltenbrunner, que se acredita tenha sofrido outro derrame cerebral, pois, quando compareceu ao tribunal, queixou-se de dor de cabeça, tendo os medicos resolvido que o mesmo fosse retirado antes do inicio da audiencia.

Segundo as provas apresentadas pelo promotor Story, os chefes das diversas organizações do Partido Nazista desenvolviam suas atividades de acordo com o govêrno alemão, porquanto esses mesmos chefes desempenhavam altos cargos e dirigiam todas as atividades da vida alemã com mãos de ferro. Por conseguinte Storey pediu ao tribunal que declarasse a hierarquia nacional-socialista organização criminosa.

Disse que a citada hierarquia estava formada pelos corpos dirigentes, dos quais o principal era o "Reisleitung", no qual se coordenavam o Partido Nazista e o Estado. Em 1943 havia 16 "reichles", muitos dos quais estão hoje sendo julgados pelo Tribunal de Nuremberg.

Storey explicou como se dividia tal hierarquia, desde as figuras mais elevadas até os chefes de celulas e de bairros, cada um dos quais tinha o seu pequeno "estado maior". Somente os chefes de bairros ou de quarteirões somavam a cerca de um milhão.

Quanto ás ordens nazistas de deixar em liberdade a população para que linchasse os aviadores aliados, foi lida uma ordem do dia expedida por Himmler e na qualidade de chefe do Partido Nazista e da policia, em agosto de 1943, a qual dizia: "Não é função da policia impedir os encontros entre os alemães e os aviadores terroristas britanicos e norte-americanos que descerem em paraquedas".

Por sua vez, Bormann enviou uma nota circular a todos os dirigentes do Partido Nazista dizendo que quando os alemães linchassem os aviadores britanicos ou norte-americanos, "não deverão ser tomadas medidas policiais ou judiciais contra os civis alemães que participarem de tais incidentes".

Essa campanha contra os aviadores aliados culminou quando o ministro da Propaganda, Joseph Goebbels, num artigo publicado no jornal do Partido Nazista "Voelkischer Beobachter", disse "não é possivel nem toleravel utilizar a policia e os soldados alemães contra o povo germanico, quando o mesmo concede o tratamento que merecem os assassinos das crianças".

Finalmente, foi lida a ordem expedida por Albert Hoffman, "gauleiter" da Westfalia Ocidental, que dizia: "Os pilotos de caças e bombardeiros derrubados não devem ser protegidos do furor do povo. Espero que todos os oficiais de policia negar-se-ão a prestar sua ajuda a esses bandidos".

Terror na Argentina

Carlos Lacerda

O que vai acontecer no Brasil, se não nos unirmos para lutar organizadamente, já está acontecendo na Argentina. Tres mulheres, das mais eminentes de toda a America, vêm de ser presas e cumprir pena por desacato a um sacerdote peronista. São elas Clara Oyuelle, presidente da Junta da Vitoria — orgão democratico que prestou inestimaveis serviços á causa das Nações Unidas — e do Comitê Interamericano de Mulheres, com sede em Washington; Victoria Ocampo, escritora de grande talento, diretora da revista "Sur", publicação literaria de prestigio mundial; Maria Rosa Oliver, a escritora humanissima, a admiravel cidadã do continente que está incluida, pelo seu valor e sua poderosa inteligencia, entre os nomes eminentes da America.

A prisão dessas tres e de outras personalidades argentinas prende-se ao incidente ocorrido no ultimo domingo de novembro com o padre De Felipe, agente do coronel Perón no meio do clero argentino.

A' guisa de sermão, durante a missa na sua igreja, o padre De Felipe recomendou aos fieis que votassem no coronel Perón, o ditador demagogo que se apoia no "trabalhismo" para oprimir o povo argentino. Indignados com a pregação fascista em plena igreja, os fieis retiraram-se e, através de catolicos destacados e de outras personalidades, protestaram nos jornais contra essa atividade abusiva do indigno sacerdote.

O padre De Felipe, por sua vez, pelas colunas dos orgãos de Perón insultou o povo e reiterou a sua propaganda em favor do demagogo. No domingo imediato os fieis compareceram á igreja, á espera de que as autoridades eclesiasticas, mediante recomendações oportunas ao padre De Felipe, tornassem possivel aos catolicos encontrar ao menos na Igreja um refugio espiritual contra a ditadura de Perón.

Mas o padre De Felipe solto e entregue aos seus instintos fascistas, pedira reforços aos bandos peronistas, e estes, devidamente armados, com auxilio da policia, espancaram os fieis e os dispersaram a poder de gás lacrimejante.

Sucede porém, que sendo a Igreja na Argentina reconhecida pelo Estado, póde o padre De Felipe alegar desacato aos poderes constituidos na sua pessoa. Sob o pretexto de que artigos escritos pelas tres senhoras mencionadas haviam atingido a majestade do Poder de Perón, obteve a condenação de Victoria Ocampo, Clara Oyuelle, Maria Rosa Oliver e de outros cidadãos, em sua maioria catolicos praticantes e, por isso mesmo, adversarios do totalitarismo de Perón.

Depois de cumprir a pena, com varios dias de prisão, estão de novo em liberdade — se é que se pode falar em liberdade na Argentina de Perón. Mas continuam submetidas a rigorosa vigilancia e a um conjunto de medidas vexatorias essas e outras eminentes personalidades da Republica.

Até aqui apenas relato o acontecido, pois não vi no noticiario das agencias telegraficas qualquer referencia a esse acontecimento, que adquire, em nosso pais, não só a importancia de um atentado contra a liberdade como, e sobretudo, o de uma grave advertencia aos brasileiros.

Das tres personalidades mencionadas apenas tenho a honra de conhecer pessoalmente Maria Rosa Oliver, que considero, em nosso continente, personalidade equivalente á de Romain Rolland na Europa. Colaboradora do ex-vice-presidente americano Henry Wallace, dedicadissima amiga do Brasil e dos brasileiros, que lhe devem uma obra desinteressada e enternecida de divulgação dos nossos melhores aspectos culturais, Maria Rosa Oliver é hoje, com suas companheiras de prisão, o simbolo da Resistencia, da coragem civica e da dedicação aos ideais de liberdade e cultura que constituem a maior força do seu como do nosso povo.

Ha cerca de um ano, ao passar pelo Rio, a caminho de Washington, onde ia em missão da Junta da Vitoria, Maria Rosa Oliver foi submetida a uma humilhante revista policial, no aeroporto, tendo retido o seu passaporte pela policia carioca, a pedido da sua congenere argentina. Pesava sobre a escritora esta grave acusação: levava para divulgar na imprensa americana uma lista com os nomes dos presos politicos argentinos. Pois Maria Rosa Oliver levou o seu carinho pelo Brasil a ponto de não revelar esse episodio lá fora, a fim de não comprometer — disse-me ela — com a prova de tão significativa aliança da policia de duas ditaduras, "o nome imaculado do Brasil".

Os comunistas do Brasil, devido ao colaboracionismo dos seus chefes, vêem-se obrigados a silenciar diante desse crime de Perón — eles que promovem protestos mexicanos porque o sr. Portinari não póde fazer uma exposição entre as urnas eleitorais de São Paulo; eles que se viram forçados a silenciar quando foi trucidado o estudante Democrito.

Protestemos nós, os democratas, em favor dos nossos companheiros argentinos. Protestemos contra a violencia sofrida por tres combatentes, no momento em que sua grande companheira Gabriela Mistral recebe o premio Nobel. Levando a Perón a expressão da nossa condenação pelo seu crime, estaremos prevenindo o sr. Getulio Vargas e seus servidores, do novo governo, sobre a nossa disposição de lutar contra intenções semelhantes.

Mais que o da solidariedade é o proprio instinto de conservação que nos deve impelir. Democratas catolicos e acatolicos, unamo-nos para protestar. Façamos chegar a essas criaturas do demonio, a esses agentes do terror fascista, a nossa repulsa. Então os que aqui pretendem fazer o mesmo, quando se pilharem no poder, poderão avaliar o que os espera — se a tanto se atreverem.

A liberdade, como a paz, é indivisivel. Perón é irmão e socio de Getulio. Sejamos, pois, irmãos e companheiros dos argentinos atingidos pelo terror e pela demagogia.

Dr. José Carlos G. C.
DOENÇAS DO CORAÇÃO
Av. Beira Mar, 262 8.º — Esplanada — das 13 ás 17 — Telefone: 42 7907

PENICILINA
COPACABANA - IPANEMA - LEBLON
DR. MARIO DE CAMPOS — Aplica com ou sem internação — Clinica Médica — Doenças de Senhoras
Consultorio Av. Ataulfo de Paiva, 1004
Ap. 204 — Residencia Av. Ataulfo de Paiva, 1004 Ap. 201
TEL. 47-2266

GARANTIA
Companhia de Seguros Maritimos e Terrestres
(FUNDADA EM 1866)
Mudou-se para
AVENIDA ERASMO BRAGA, 28 - 10.º pavimento
EDIFICIO ARARIBOIA
Esplanada do Castelo
RIO DE JANEIRO

TEATRO SERRADOR
(Empr. Luiz Iglesias) (Ar Refrigerado)
HOJE — ás 20 e 22 horas — HOJE
ULTIMOS DIAS
DEUS LHE PAGUE
SEXTA-FEIRA, dia 21 — Sensacional inauguração da temporada de Teatro retrospectivo
Joracy Camargo apresentará

"O JUDAS EM SABADO D'ALELUIA" e "O JUIZ DE PAZ DA ROÇA"
Duas impagáveis comédias de MARTINS PENNA num só espetaculo. Dois engraçadissimos flagrantes da sociedade brasileira no seculo passado
AMANHA — "DEUS LHE PAGUE"

ALDA GARRIDO no RIVAL
HOJE — ás 20 e 22 horas — HOJE
Continuação do espetacular sucesso
"Vote em mim Dna. Xandoca"
3 atos de Gastão Tojeiro na interpretação de ALDA GARRIDO, a maior atriz tipica do Brasil!
5.ª-feira Vesperal das moças ás 16 horas

Muito vinho e quase nenhum comestivel para o Natal

Abolidas as guias de transito para as sucatas de metais

Em virtude de ter sido liberado o comercio e transações de metais pela Comissão Metalurgica do Ministerio da Marinha, a Central do Brasil vem de abolir a exigência da apresentação de guias de transito para o respectivo despacho.

Quando, porém, se tratar de sucata, semelhante á da Estrada, os interessados deverão fazer prova da origem do material, ficando então os despachos na dependencia de autorização superior.

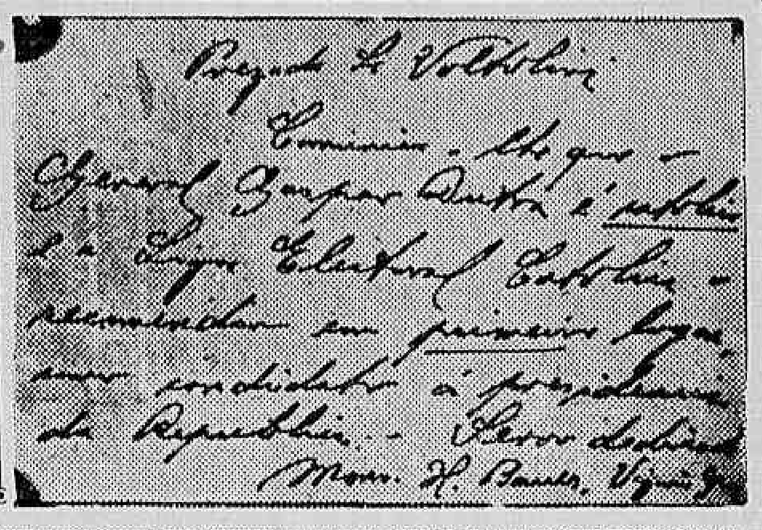
Prezado D. Voltolini
Eminência — Ato que o General Eurico Gaspar Dutra é catholico e a Liga Eleitoral Catholica recomendou em primeiro lugar o candidato á presidencia da Republica. — [illegible]
Mons. H. Bauer, Vigario Geral

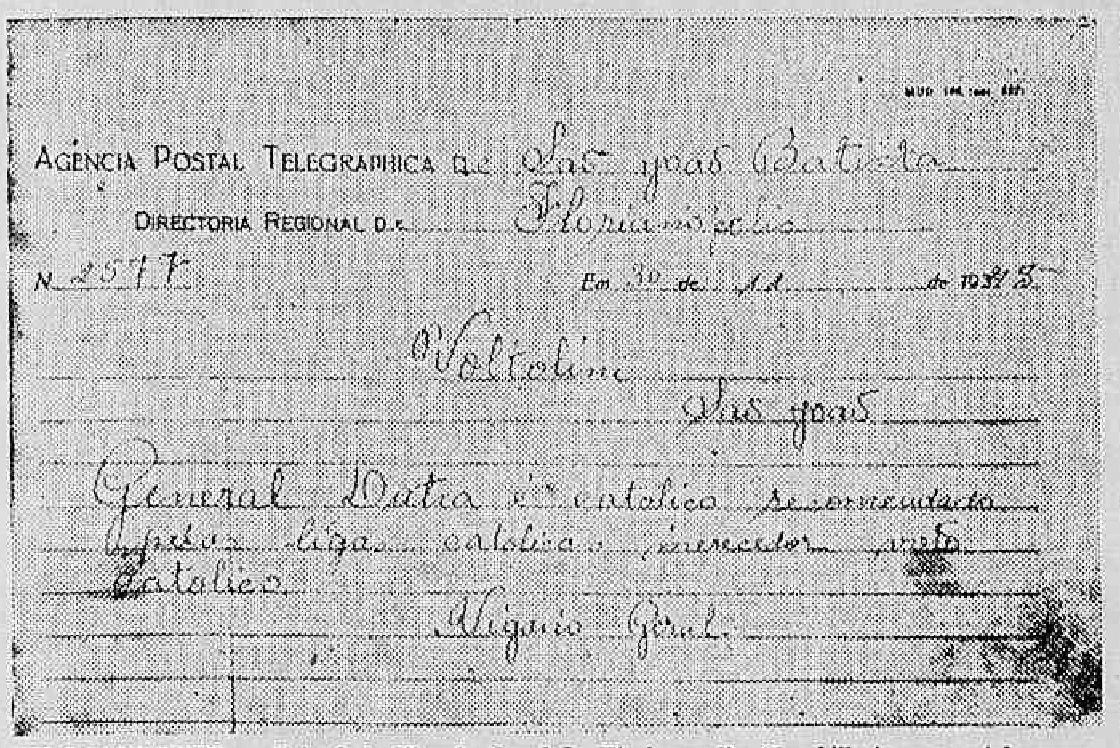
AGÊNCIA POSTAL TELEGRAPHICA DE São João Batista
DIRECTORIA REGIONAL DE Florianopolis
N. 2577 Em 30 de 11 de 1945
Voltolini
São João
General Dutra é catolico recomendado expressa liga catolica [illegible] catolico
Vigario Geral

UM DOCUMENTO — Este é do Vigario Geral de Florianopolis. Um bilhete e um telegrama seus que mostram nitidamente como este colega catarinense agiu de maneira identica a seu colega mineiro de Caratinga, do qual reproduzimos há dias o fac simile de uma carta ainda mais comprometedora, porque continha as maiores inverdades. A Liga Eleitoral Catolica agiu, no caso de Caratinga, com a maior energia, determinando por telegrama providencias imediatas. E' de esperar que o faça neste novo. Isto mostra igualmente o carater generalizado do fenomeno e a necessidade de providencias igualmente generalizadas.

POR QUE FRACASSOU A LEC EM MINAS GERAIS

Impressionantes declarações do Padre Antonio de Paula Dutra — A ação indefensavel de certas autoridades eclesiasticas — Os conchavos, os favores e os arranjos

"Vimos, assistimos, lemos, fomos testemunha" — são expressões que se repetem no depoimento que nos prestou o padre Antonio de Paula Dutra a propósito das razões determinantes do fracasso da Liga Eleitoral Católica no Estado de Minas Gerais.

Sacerdote dos mais cultos e combativos da boa causa cristã, de que a boa causa democrática é condição, o padre Antonio de Paula Dutra conquistou um lugar destacado no plano intelectual dentro da Igreja brasileira, o que o levou a representá-la no estrangeiro mais de uma vez.

Na campanha pela redemocratização do país o padre Dutra assumiu logo uma posição nas primeiras linhas de combatentes. E, assistindo ao combate em Minas na sua dupla condição de sacerdote e de militante da campanha democrática poude fazer muitas observações.

Estas observações fazem parte de uma analise minuciosa que divulgaremos na 2.ª secção da nossa edição dominical proxima. Hoje, destacamos, pela autoridade e oportunidade do testemunho, a parte referente as intervenções de elemento eclesiástico de feitio reacionário que, contrariando instruções expressas da Liga Eleitoral Católica, constituiram um elemento de primeira importância no combate ás candidaturas democráticas.

SERVIRAM-SE DOS BENEFICIOS CANONICOS PARA FINS PARTIDARIOS

Eis as palavras do Padre Dutra:

"Estou verdadeiramente zonzo com o que tenho lido e ouvido. Recriminações a valer. Preferiria silenciar até que as autoridades falassem ou mesmo a L. E. C. É um capítulo escabroso. Muitos eclesiásticos serviram-se dos seus benefícios canonicos para fins partidários.

Sim. É extremamente lamentável o acontecido e doloroso dizê-lo. De nada valeram os apêlos.

A própria Liga Eleitoral Católica, funcionando á última hora, pouco fez pela isenção e esclarecimento das consciências.

CUSTA CRER, MAS VIMOS

— Vimos politicos militantes do P.S.D. nos Diretorios da Liga Catolica. Vimos Párocos, membros natos da Liga, em conchavo de Prefeitura, como os de Betim, Mateus Leme, Pará de Minas, Vespasiano, Muzambinho, Pium-hy, Sete Lagôa, Varginha, S. Gonçalo do Abaeté, etc. Vimos o orgão oficial de diocese de Aterrado pregar ostensivamente a candidatura do P. S. D. Vimos politicos usando recintos religiosos e até igrejas para reuniões partidárias.

Lemos boletins e avulsos e uno o "Diario", jornal catolico diario de Belo Horizonte, apadrinhar sorrateiramente os homens do P. S. D., é verdade que contra a opinião de todos os rapazes da redação. Vimos empenhos de dignitarios catolicos em favor de eleitos politicos. Custava a crer, mas a dura realidade não admitia contestação aos nossos olhares entristecidos. Pois se os politicos lhes ofereciam prestigio e esmola, como resistir? E' mais facil conservar e defender a liberdade sob a opressão do que sob o imperio dos favores e blandicias. Os ditadores sabem usar ora a compressão ora o elogio, não só para continuarem, mas para continuarem pisando adversarios aniquilados.

OS QUE CONFUNDEM OS ANDAIMES COM A OBRA

— Não percamos nunca de vista que é radicalmente contrario á moral catolica o autoritarismo como visceralmente catolico é o conceito de autoridade. No entanto, porque acorre a grande numero de catolicos perderam a sensibilidade democratica e deixarem enferrujar-se a fina ponta do espirito? Exclusivamente pelo abandono da reflexão teologica e pela consequente aceitação da rotina burocratica, dos andaimes do edificio encarados como fundamento primario da salvação. Esquecem-se de que, quando a Igreja [illegible]

[illegible] adôrnos na luta pela independencia e perenidade dos valores do espirito, em resumo, fôra e acima dos partidos embora sem ficar fóra e acima do mundo e da realidade. Como disse, porém, as autoridades falarão de [illegible] ao seu povo. Agradece[illegible]

UMA CARTA APOCRIFA

Perguntamos ao padre Dutra sua opinião sobre uma carta vinda de Belo Horizonte, de autoria do monsenhor Julio Dias Bicalho, vigario geral, cheia de increpações ao arcebispo daquela circunscrição. A resposta veio pronta:

— A carta é apocrifa. Alias, o verdadeiro nome do Vigario Geral não é o que vem na aludida carta. Finalmente, estes assuntos do clero não devem ser dados ao publico. As mais altas autoridades da arquidiocese de Belo Horizonte não podem ser envolvidas em atitudes anti-canonicas.

E sobre o repto da Curia de São Paulo á U. D. N. para que o presidente desta se responsabilizasse pelas recriminações que lá ocorreu?

— Bem. Não conheço as circunstancias. Se elementos do clero de São Paulo prevaricaram, o que acredito, tal coisa não resolve de qualquer circular da Curia. Estes assuntos, por sua natureza, são extra-curiais. Os elementos que infringiram as disposições canonicas, por numerosos que tenham sido, agiram de "motu proprio". Em Minas, por exemplo, o pároco de S. Gonçalo de Abaeté aplicou umas penalidades graves nos brigadeiristas. Não, porém, penas canonicas; são do seu stock particular.

SOCIEDADE BRASILEIRA DE CULTURA INGLÊSA

CURSOS DE INGLÊS

CENTRO: AV. GRAÇA ARANHA, 327, 5.º — TEL. 22-1835
COPACABANA: RUA SA FERREIRA, 128 — TEL.: 47-0437
NITERÓI: RUA OTAVIO CARNEIRO, 23 — TEL. 2-2811

CURSO DE FÉRIAS

ACHAM-SE ABERTAS AS MATRICULAS

Inicio das aulas em 2 de janeiro

(Não haverá expediente de 22 de dezembro a 1.º de janeiro)

Banco da Prefeitura do Distrito Federal S. A.

CONCURSO PARA CONTINUOS

Comunica-se aos candidatos que a prova de matemática será realizada hoje, no Instituto de Educação, á Rua Mariz e Barros 273. Os candidatos deverão comparecer ás 19,30 horas, munidos do cartão de identificação e de lápis-tinta, ou caneta-tinteiro com tinta azul-preta

Os preços proibem o pobre de fazer a consoada

De 25 a 35 cruzeiros o quilo de cada artigo — O varejista nada tem com o peixe — Furtos no cais do porto encarecem os generos — Perderam-se castanhas no dia das eleições em Portugal

Castanhas a Cr$ 30,00 o quilo, nozes a Cr$ 35,00, figos a Cr$ 32,00 passas a Cr$ 34,00 e os artigos para consoadas no mesmo nivel altissimo de preços são a realidade deste natal. As explicações são muitas, mas, não é aos varejistas que cabe desculpar o avanço nos valores, o olho em cima dos abonos de funcionarios, as gratificações do comercio e da industria. Haverá um ou outro abuso, em alguns artigos, mas, é aceitavel a alegação de que os seus lucros se limitam a 20 por cento.

OS 10 POR CENTO DO ATACADO

Quanto aos 10 por cento que os comerciantes atacadistas afirmam lucrar, isto sim, não convence. Um dos nossos informantes disse mais ou menos isto:

— As castanhas custam-nos 15 escudos, quer dizer, uns 18 cruzeiros.

O escudo está cotado a . . . Cr$ 0,79 no cambio livre e . . Cr$ 0,84 no especial. Aproximadamente Cr$ 0,80. Logo, temos o preço de Cr$ 12,00 o quilo e não 18. Acrescentemos 2 cruzeiros em quilo para frete e direitos, serão Cr$ 14,00, cada quilo da castanha. O varejista, no entanto, paga entre 23 e 25 cruzeiros, põe os seus 20 por cento e vende por . . Cr$ 30,00.

AMENDOAS

Outro, em conversa, escorregou dizendo que as amendoas entram faturadas por . . . . Cr$ 10,00 o quilo. Acrescentem-se os mesmos Cr$ 2,00 e ainda sobrará um largo lucro, pois amendoas e avelãs alcançam Cr$ 18,00 para o varejista. Figos espanhois vão a . . . Cr$ 23,00 e os portugueses a Cr$ 26,00. Isto significa a impossibilidade de se repetir o cumprimento que se usava: Feliz Natal. Hoje, pode-se dizer: Caro Natal.

VARIAÇÃO

Ha, contudo, uma variedade de preços que chama a atenção, mesmo entre os varejistas. Avelãs que custam 23 cruzeiros na rua 1º de Março, vendem-se a Cr$ 27,00 na rua da Carioca. Os atacadistas, tambem, negam-se a prestar informações claras sobre preços e fazem alguma confusão sobre "stocks". Um deles nos afirmou que havia comestiveis em grande quantidade para o Natal. Na verdade, ha falta.

CAUSAS DOS PREÇOS ALTOS

Comparando-se os preços de antes e depois da guerra, verifica-se uma diferença de 500 a 600 por cento. Os motivos são muitos, inclusive a insuficiencia de mercadoria. Outra causa escandalosamente ponderavel não so neste como em todos os negocios de generos alimenticios: os furtos no cáis. Estes impressionam as companhias de seguro estrangeiras a ponto de ser dificilimo, nesta época, obter-se seguro contra roubo. Companhias portuguesas oferecem-se para segurar aumentando de 7 a 8 por cento as taxas. O preço na origem tambem cresceu muito. O dinheiro desvalorizou-se e isto não é segredo para ninguem. Os impostos são altos, tambem.

SITUAÇÃO DO MERCADO

O Natal de 1945 está mais para ser comemorado em liquidos do que em comestiveis. Consoadas com um pretexto de castanhas e muito vinho, mais de 1 litro de vinho para cada habitantes da cidade. Nestes tres meses entraram no porto mais de 2 milhões de litros de vinhos, nacionais e portugueses. As importações de comestiveis no mesmo prazo, apuradas por nimia gentileza do sr. José Lage, diretor gerente do Informador Comercial para este jornal, foram as seguintes:

OUTUBRO

De Portugal:		
Amendoas	23.624	kg.
Avelãs	1.785	"
Da Argentina:		
Passas	132.823	kg.
Figos	10.617	"
Ameixas	3.450	"
Do Chile:		
Passas	20.198	kg.
Nozes	111.950	"
Ameixas	272.313	"

NOVEMBRO

De Portugal:		
Amendoas	15.600	kg.
Avelãs	5.325	"
Da Argentina:		
Passas	26.893	kg.
Figos	20.801	"
Ameixas	110	"

DEZEMBRO

De Portugal:		
Castanhas . . .	344.797	kg.
Nozes	40.241	"
Figos	82.040	"
Amendoas . . .	6.599	"
Avelãs	14.510	"
Da Argentina:		
Figos	16.488	kg.
Passas	7.045	"
Ameixas	28.750	"
Da Espanha:		
Passas	46.820	kg.
Figos	36.095	"
Amendoas	10.000	"
Avelãs	9.500	"

ENGLOBANDO

Em sintese, são os seguintes os totais de entradas de 1 de outubro até ontem:

Castanhas	344.797	kg.
Nozes	152.191	"
Avelãs	31.120	"
Passas	233.779	"
Amendas	55.323	"
Figos	166.041	"
Ameixas	304.623	"

Nota: Bacalhau — Entraram 6.371 kg. em novembro. Não virá mais.

MUITO POUCO

Falta chegar um navio, esperado para hoje. Mas, por muito que traga, não suprirá as deficiencias, porquanto os totais acima, não atingindo em nenhum artigo a casa dos .... 500.000 kg., para uma população de 2 milhões e meio, ainda sofre uma evasão consideravel para suprimento de outros mercados. Minas, Espirito Santo e Rio de Janeiro levam uma boa parte dessa mercadoria. E se há negocio é justamente porque os preços foram colocados em uma altura que poucas bolsas suportam e, se o fazem, é obedecendo a grandes restrições, meio quilo disto, meio quilo daquilo, cem gramas de um artigo menos usual, mais considerado artigo de luxo, como as passas, os figos e as ameixas.

ELEIÇÕES EM PORTUGAL

E como se não bastasse tudo isso, houve eleições em Portugal. Foi no dia 18 de novembro. Os elementos se revoltaram. Muitas chatas carregadas de castanhas esperavam no Tejo o embarque para o Brasil. A tempestade estragou tudo. Houve eleições, mas, não vieram mais as castanhas.

MALES DO ESTÔMAGO E INTESTINO

(Publicação do Serviço Nacional de Educação Sanitária, em "A Gazeta da Farmácia" de Julho 1945)

Muitos males do estômago e do intestino teem, como causa, a prisão de ventre. O individuo apresenta máu hálito, sente falta de apetite, enjôo de estômago, azia, gases no intestino e cólicas. Êsses males podem desaparecer quando se trata convenientemente a "preguiça intestinal". Livre-se de males do estômago e do intestino, tratando a prisão de ventre. — SNES

Prisão de Ventre?

PRIZOL

(Ótimos pilulas)

Os votos são contados para a legenda e o primeiro nome

Reuniu-se, ontem, o Tribunal Eleitoral do Distrito, sob a presidencia do desembargador Mario da Costa.

NEGADO PROVIMENTO

Durante a sessão, foram julgados numerosos recursos de cedulas do P. S. D. que continham os dizeres "Seção do Distrito Federal", sendo negado provimento a todos.

EM FAVOR DO PRIMEIRO CANDIDATO

A seguir o Tribunal julgou o recurso do sr. Rui Almeida, do P. T. B., que pediu a invalidação das cedulas de candidatos do P. S. D. que continham o nome do sr. Getulio Vargas. Sobre o assunto falaram o juiz Emanuel Sodré e o procurador-geral, Romão Cortes Lacerda, emitindo longo parecer, negando provimento. O desembargador Toscano Espindola tambem votou, negando provimento, ficando, assim, a questão empatada. O presidente pronunciou seu voto, então, decidindo o Tribunal negar provimento, para contar as cedulas em favor da legenda e do nome do candidato que figura em primeiro lugar.

A JUNTA VAI DELIBERAR

A seguir, resolveu o Tribunal, em relação á comunicação de seu secretario, informando que a 29ª junta apuradora devolvera a urna n. 368, da 31ª Seção, da 15ª Zona, por falta das folhas de votação e respectivas atas, converter o processo em diligencia para serem juntas as atas e as folhas de votação a que se refere a informação.

Por ultimo, tendo o presidente da 19ª Junta apuradora alegado, por oficio, não ter apurado a urna correspondente á 5ª Seção, da 14ª Zona, em razão de duvida sobre a legalidade da constituição da mesa receptora, resolveu o Tribunal mandar que a 19ª junta apuradora delibere sobre a matéria constante do oficio".

A' PRAÇA

José Ferreira Lobo, estabelecido na Ladeira do Livramento, 56, com armazem e botequim, declara á Praça e a quem possa interessar que vendeu o seu negocio livre e desembaraçado ao sr. Primitivo Adalberto da Silva; pede-se quem se julgar credor apresentar-se no prazo da lei.

Rio de Janeiro, 14 de dezembro de 1945.

Diario Carioca

S. A. DIARIO CARIOCA — Diretoria: Horacio de Carvalho Junior, presidente; Danton Jobim, secretario; J. B. Guimarães, gerente

PRAÇA TIRADENTES 77 — Telefones: Geral: 22-2023 a 22-1785; Secretaria: 42-5571; Redação: 22-1559; Gerencia: 22-3035; Publicidade: 22-3018; Oficinas: 22-0824.

NUMERO AVULSO: Cr$ 0,40; aos domingos Cr$ 0,50. Por avião Cr$ 0,60; Assinaturas: anual Cr$ 90,000; semestral, Cr$ 50,00.

SUCURSAIS: — São Paulo, rua Xavier de Toled 84, 1º and. tel.: 4-0896; Belo Horizonte, rua da Bahia, 919, tel. 2-0765. Curitiba rua Zamenha Lima 220.

ANO XVIII — 18—XII—1945 — N. 5.366

A nossa opinião

A LIÇÃO DE 2 DE DEZEMBRO

AGORA, que os resultados da apuração no conjunto do país indicam, sem possibilidade de maior alteração, os eleitos para as posições de governo, é o momento de refletir um pouco sobre o significado daquilo que estava dentro das urnas e foi revelado, ou continua a sê-lo.

Uma constatação se impõe desde logo: o que derrotou Eduardo Gomes foi a realidade brasileira. Nunca eleições foram realizadas em nossa vida republicana que se revestissem de tais atributos formais de limpeza, isenção e honestidade. Nenhuma, portanto, de maior autenticidade e mais confirmadora da velha maxima politica de que os povos têm o governo que merecem.

Todas as acusações de falseamento da vontade do eleitorado, através da compressão dos prefeitos afastados dos cargos que acenaram, em todo Brasil, a una voce, o slogan ameaçador do "voltaremos depois de 2 de dezembro"; através da atividade de aclesiasticos descuidados de sua missão espiritual e cuidadosos demais de suas vantagens temporais; através de mil e uma formas de engodo e ameaça — não valem como escusa ou explicação. Porque o que isto na verdade explica são as condições politicas da Nação, a sua verdade politica.

Mesmo o fator mais poderoso — este que consiste nos efeitos da demagogia fascista do Estado Novo sobre as camadas menos esclarecidas e mais numerosas da população, que não tiveram, nos quinze anos sob que sofreram esta ação obscurantista, o antídoto de uma opinião que as esclarecesse, por seus orgãos de expressão e analise, — mesmo este fator deve ser encarado como uma evidencia a mais de nossa realidade politica.

Esta realidade se exprime em termos de ignorancia, de desaparelhamento intelectual para discernir seus proprios interesses e conveniencias. Não se pode, porém, deixar de registar um acontecimento da maior significação, pelo qual todos nos devemos encher de júbilo: ha no Brasil, depois da noite de quinze anos de ditadura, de supressão de todo pensamento e da atividade politica, dois milhões de eleitores bastante livres, bastante esclarecidos, para votarem em Eduardo Gomes.

Numa campanha que teve a altitude da do Brigadeiro, cada voto dado a ele é um atestado de consciencia, de esclarecimento, de discernimento politico que o eleitor passou de si mesmo. Nada mais animador, portanto, como indice e como principio.

Porque a verdade é que apenas principiamos. O movimento que levou quase metade do eleitorado brasileiro a dar de si mesmo tal atestado de maioridade politica não pode se deter como uma simples aventura eleitoral. Nunca nos elevamos tanto, politicamente. A campanha que Eduardo Gomes realizou foi mais do que uma campanha partidaria, muito mais do que uma campanha politica: foi uma campanha civica, de profunda significação e efeitos educativos para a nossa vida publica.

Suas lições, porém, que tão bem provaram na massa do eleitorado, e cuja finalidade maior será estender estes efeitos sobre extensões cada vez mais consideraveis da população, — precisam igualmente atingir os que se tornaram responsaveis pela sua continuação. Os politicos que recebem este pesado e admiravel fardo civico devem se colocar á altura de conduzi-lo ás suas ultimas consequencias. Para isto necessitam, acima de tudo, de se entenderem e se unirem em torno destes principios, acima de quaisquer personalismos, para que não haja nenhuma dispersão de esforços, como houve de votos democraticos nas urnas de 2 de dezembro.

A Marinha Mercante

* * *

A Marinha Mercante é um fator preponderante na estrutura organica duma Nação, tanto no periodo de paz como no tempo de guerra. Foi a Marinha Mercante que bastante cooperação trouxe á vitória das nações aliadas. Sem ela, os Estados Unidos não estariam abastecidos de materia prima. A Russia não teria recebido material de guerra suficiente para enfrentar a poderosa máquina de guerra nazista. A Inglaterra não teria resistido á projetada invasão germanica.

A Marinha Mercante brasileira, que tão assinalados serviços prestou ás nações aliadas, está com uma organização deficiente, sem um orgão controlador que a dirija e ampare, subordinada como está a quase todos os ministerios, numa miscelania que só traz confusão e cria peias ao seu progresso.

A segunda grande guerra veio encontrar o Brasil com a sua frota mercante nessas condições lamentaveis. O govêrno havia criado uma Comissão de Marinha Mercante, orgão este que, em grande parte, não tem correspondido ás suas finalidades. Composta de armadores, estes defendem antes os seus interesses do que os interesses da Nação. Muitos portos têm deixado de receber visitas dos nossos navios, resultando que as mercadorias ficavam por lá armazenadas, concorrendo, dessa forma, para a elevação do custo de vida.

Urge, portanto, que o govêrno crie um grande orgão que, ele somente, controle as atividades da Marinha Mercante, quando não seja um Ministério. Não pode continuar é a confusão que ora reina.

* * *

Em torno de uma entrevista

O SR. Henrique Dodsworth, falando, ontem, aos nossos colegas do "Diario da Noite", abordou dois pontos interessantes, que merecem um comentario. Disse o ex-prefeito do Distrito Federal, que não se candidatara ao pleito de 2 de dezembro, em vista do cargo que estava exercendo. E adianta:

"Embora não houvesse incompatibilidade legal, para a minha candidatura, prevaleceu no meu espirito, o ponto de vista moral e a coerencia das minhas atitudes. Além disso pude facilitar assim, a apresentação de nomes de ilustres companheiros do partido, o que me cumpria fazer, como presidente do P. S. D., no Distrito, funções nas quais fui investido a contra-gosto, nas quais só permaneci como uma demonstração de solidariedade ao general Dutra".

Quem olhou o panorama do resto do Brasil, diante do choque das ambições desmedidas de certos dominadores, não pode deixar de louvar a elegancia da atitude do sr. Henrique Dodsworth, que tinha, incontestavelmente, elementos para se eleger á Camara dos Deputados. A atitude do ex-prefeito do Distrito Federal, vale, sem duvida, como um exemplo, na hora que vai passando pelo Brasil.

Outro ponto da entrevista do sr. Henrique Dodsworth é o que se refere a um absurdo da lei eleitoral que precisa ser corrigido. A intenção teorica do legislador poderia ter sido a melhor possivel, mas a pratica veio demonstrar o erro. Trata-se do sistema adotado pelo Codigo, que o sr. Dodswoth, esclarece nestas palavras:

"é absurda a atribuição ao partido que tiver alcançado maior numero de votos dos lugares não preenchidos com a aplicação do quociente eleitoral e dos quocientes partidarios, daí resulta o grande absurdo de que candidatos com votação inexpressiva como acontece agora neste pleito, vão ser eleitos, e outros de muito maior votação serão considerados como derrotados".

Podemos citar, como exemplo o caso do Partido Trabalhista que á sombra da votação dada ao sr. Getulio Vargas, levará á Camara candidatos de votação imensamente inferior aos de certos partidos, que serão sacrificados.

FOGO SOB A CINZA

As noticias que não se contam

1 — *A dispersão de votos para senador*, no Distrito, chegou a cerca de 85.000 votos — entre os candidatos da UDN, do PR e de outros partidos não ligados á ditadura. A isto se deve a vitória, que se anuncia quase certa, do sr. Abel Chermont, comunista por conta propria.

2 — *O sr. Artur Bernardo foi derrotado*, em Minas, para senador e deputado — segundo os resultados até agora apurados. Derrotado inclusive pela UDN mineira.

3 — *O inquerito mandado proceder* pelo atual governo, no Banco do Brasil, sobre as atividades financeiras do sr. Ugo Borghi, ainda não foi divulgado. No entanto está concluido e demonstra a responsabilidade do sr. Getulio Vargas na perigosa negociata ali concluida em torno do financiamento do algodão.

* * *

As obras de Rui Barbosa

O govêrno do sr. Washington Luis, além de comprar o predio em que morou Rui Barbosa, á rua São Clemente, com todos os seus pertences, inclusive a valiosissima biblioteca, adquiriu, tambem, os direitos autorais das suas obras. O govêrno do sr. Getúlio Vargas iniciou o plano de publicação daquelas obras. Foram postos á venda, até hoje, quatro volumes.

O Estado Novo não podia deixar de se sentir mal em divulgar as obras de Rui. Toda ela, quer os discursos parlamentares, quer os artigos de jornais e mesmo a sua intensa produção juridica, é um grito permanente e vigoroso contra as ditaduras e uma defesa eloquente da liberdade e dos direitos do homem. Ninguem podia acreditar que a publicação daqueles volumes continuasse a ser feita. E aconteceu o que se esperava.

Vindo a campanha politica pela redemocratização do país, o govêrno getuliano teve medo de Rui. Morto há 22 anos, o grande apóstolo ainda era um espantalho. Ainda era um homem incomodo aos tiranos e tiranetes do Estado Novo. Isso porque o que Rui pregou, em toda a sua vida, subsiste pela oportunidade. A semente que ele lançou, para que dela não nascesse um pé de couve, mas um carvalho que abrigasse as gerações futuras, não secou na terra fertil. Rui vive pelas suas idéias generosas.

O sr. Getúlio Vargas, através dos orgãos competentes ou incompetentes do seu govêrno, determinou a suspensão da divulgação das obras de Rui. Mas, não adiantou nada, porque o brigadeiro Eduardo Gomes falou por ele ao povo brasileiro.

Para esse caso chamamos a atenção do ministro da Educação. O Brasil não pode assistir sem um protesto, essa sabotagem á memória do maior dos seus filhos.

• • •

Medida acertada

O DIARIO CARIOCA foi a primeira voz que se insurgiu, na imprensa desta capital, contra o ato da ditadura getuliana que transferira para o Serviço de Biometria Médica os serviços de assistencia social dos diversos ministérios. Essa transferencia causou sérios transtornos aos interesses dos funcionarios e aos serviços das repartições. A Biometria transformou-se numa verdadeira ditadura burocrática, com todos os poderes discricionarios. As suas exigencias atingiram as raias do absurdo. Enquanto os médicos passeavam pelos corredores, um doente, de cama, que precisava de licença, era convidado, por telegrama, a comparecer ao Serviço para ser examinado. Dizemos um, como exemplo, porque os casos são inumeros.

Agora, o presidente da República acaba de determinar que, para efeito de licença, controle de falta ao serviço, posse e exercicio, verificação sistemática das condições fisicas do servidor e pessoas da sua familia, os exames médicos voltarão a ser feitos pelas seções de Assistencia das Divisões de Pessoal do Departamento de Administração de cada Ministério.

A deliberação do govêrno foi a melhor possivel. Ela veio libertar o funcionalismo público de uma autentica grilheta. E o DIARIO CARIOCA sente-se bem, louvando a medida porque por ela se vem batendo desde os tempos da sombria ditadura getuliana.

Nossos colaboradores e sua opinião

A proposito de sua cronica intitulada "O Fisco Municipal", nosso colaborador, Mauricio de Medeiros recebeu do dr. Artur Massena a seguinte carta:

"Meu caro Mauricio de Medeiros — Sobre o artigo "O Fisco Municipal", que publicou a 8 no DIARIO CARIOCA, citando-me nominalmente, como ex-diretor do Departamento de Rendas Diversas da Prefeitura, desejo prestar alguns esclarecimentos, certo de que os publicará, em tal conta tenho seu espirito de justiça.

A avaliação do imovel, para pagamento de imposto de transmissão de propriedade, no Distrito Federal, faz-se antes; em São Paulo, depois da escritura definitiva. A meu ver, o melhor sistema não é o carioca, nem o paulista, mas o norte-americano, porque o comprador, ao ajustar a transação já sabe quanto vai pagar de imposto. Mantendo cadastro imobiliario atualizado, com relações de valores impressas em poder dos tabeliães, o Fisco americano arrecada o imposto de transmissão por intermédio do proprio tabelionato. Paga-se o imposto no momento de assinar a escritura definitiva, sem a menor dificuldade, sem a menor demora.

O caso posto em fóco, de um amigo do ilustre professor, constitui exceção á regra, dentro do critério legal que vigora no Distrito Federal. Promoveu-se cobrança antes de lavrada a escritura definitiva, e promove-se depois porque passaram transações, sem pagamento de impostos devidos. Tratava-se de um arranha-céu em curso de construção. Houve tres escrituras, preliminares, lavradas no 18º Oficio de Notas: a primeira promessa de venda, em 21-6-41 (L. 381, fls 65); a de rescisão dessa, em 19-5-43 (L. 451, fls. 21v); e a segunda promessa de venda restabelecendo a primeira, em 20-5-43 (L. 447, fls. 62 v.) Na primeira promessa havia tres promissarios compradores (Um deles, filho do vendedor); na segunda, continuaram dois dos promissarios compradores, e foi excluido o filho do vendedor. As escrituras de venda dos apartamentos não foram passadas aos dois promissarios compradores; foram lavradas em nomes de terceiros. Houve, portanto, cessão de promessa de venda, a cada adquirente de apartamento. Argumentando apenas com a primeira promessa de venda, é evidente que se afigura o "imposto de cessão absolutamente injusto", porque foi anulada; considerando, entretanto, a segunda promessa de venda, que não foi rescindida, muda completamente de aspecto o caso. Sem duvida, o articulista desconhecia a existencia da segunda promessa.

O valor da construção, para calculo do imposto, fôra declarado pelos interessados no pe que estava a obra em 30-12-42, — data de entrada da guia no Departamento do Patrimonio; anulada a primeira promessa a declaração, consequentemente, ficou sem efeito; a construção, todavia, continuou a crescer; o calculo do imposto de cessão de promessa de venda teve de ser feito, em tais condições, á base do valor da obra em 20-5-43, data da segunda promessa, por ter sido afinal, a que prevaleceu. E' claro que até á data da promessa anulada (1941), o valor da obra em andamento tinha de ser um; e até a data da promessa que prevaleceu (1943) outro, muito maior. Não é para admirar, como se vê, no caso, que se mandasse cobrar "uma brutal diferença a maior"; e, em face do exposto, verifica-se que não tem razão de ser a expressão "espirito de meticulosidade no fazer o mal", mesmo porque sempre adotei a meticulosidade, em assuntos fazendarios, precisamente como meio de chegar á convicção no afã de ser justo, evitando que o Fisco seja lesado, ou que o contribuinte seja prejudicado; e porque, ainda, todos devemos ter a preocupação de ser bons, sempre, contudo, ás proprias expensas, jamais á custa dos cofres publicos, isto é, deixando de exigir imposto devido. Proceder diferentemente não diria com a moral. E não seria eu quem assim agiria".

Depois de outras considerações gerais sobre a administração municipal na gestão do prefeito Dodsworth, alheias ao ponto que lhe diz pessoalmente respeito, assim conclui o missivista:

"Espero que o eminente mestre releve o espaço do jornal que tomei com esses esclarecimentos. Queira receber a expressão de meu elevado apreço. — ARTUR MASSENA".

Rio, 11-12-45.

BANCO DE CREDITO PESSOAL S. A. — DESCONTA A 6-7-8 e 9 °/°

DEPUTADOS SEM VOTOS E VOTADOS SEM MANDATO

O curioso parodoxo eleitoral da representação do Distrito no Parlamento — O PTB elegeu a maioria mas só um candidato foi sufragado de fato — Apenas os tres ultimos candidatos udenistas tiveram votação menor que os piores "trabalhistas" — Panorama provavel: 6 do PTB, 4 da UDN, 4 do PCB, 3 do PSD — Os que estão eleitos e os que sobraram — Relações entre a mecanica partidaria e a mecanica eleitoral

A Constituição diz que o voto é direto. A Lei Eleitoral no seu artigo 48 declara que "os lugares não preenchidos com a aplicação do quociente eleitoral e dos quocientes partidarios, são atribuidos ao partido que houver alcançado o maior numero de votos". Que quer dizer isso? Quer dizer que candidatos que tenham alcançado milhares de votos podem ser derrotados por individuos sufragados apenas por dezenas de eleitores. Parece mentira, mas não é; foi exatamente o que aconteceu no pleito para deputados aqui no Rio.

DEPUTADOS SEM VOTOS, VOTADOS QUE NÃO SÃO DEPUTADOS

O Partido Trabalhista Brasileiro fez mais de cento e dez mil legendas, o que lhe assegurou a condição de partido majoritario do Distrito. Deve fazer assim uns seis deputados no minimo. De acordo com a ultima apuração oficial, baseada nos dados distribuidos pelo Tribunal Eleitoral até o dia 10 do corrente, inclusive, deverão ir para a Camara, além do ex-ditador Getulio Dorneles Vargas, os senhores Rui de Almeida, Benjamin Farah, Vargas Neto, Amaral Valente e Baeta Neves. Pois bem: exclusão feita do ditador, a votação destes "camaradas" foi de 1.672, 933, 824, 366 e 300 votos, respectivamente.

Vejamos, agora, o reverso da medalha. Dentro dos mesmos limites, a UDN, cujas legendas somaram pouco mais de cem mil votos, fará apenas quatro deputados, mas, dos seus dezessete candidatos, só os três ultimos foram menos votados que o candidato mais votado do Partido Trabalhista, sr. Rui de Almeida, com 1.672 votos. De outra forma: candidatos como os srs. Amoaci de Niemeier, Mauricio de Lacerda, Mario Piragibe e Heitor Beltrão, uns com mais de quatro mil votos e todos com muito mais do que três mil votos, possivelmente serão derrotados pelos srs. Farah, e Amaral Valente, que não conseguiram nem quinhentos votos.

A mesma coisa se passará com o Partido Republicano, com o Partido Social Democratico, e todos os outros partidos. Assim, o PR com certeza não fará nem um deputado: não obstante, a sua chapa registra nomes como o do sr. Clementino Fraga, com 2.761 votos, (somente até o dia 10 deste mês), ou o do sr. Barreto Filho, com quase dois mil. Quanto ao PSD, as cifras oficiais acusam 70.000 legendas, em numeros redondos. Para um quociente eleitoral mesmo de 25.000 votos, não fará portanto, nem três deputados — presumivelmente, os senhores Moura Brasil e José Fontes Romero, os mais votados até agora. Veremos, então, os senhores Gilberto Marinho, Jonas Corrêa, Marino Machado, Francisco Elisio Pinheiro Guimarães, Ernani Cardoso, todos com muito mais de 2.000 votos, preteridos por aquelas duas ou três centenas de votos dos srs. Farah, Baeta, Valente — delegados ou representantes de um povo com quase 600000 eleitores, dos quais nem 1.000 individuos os conhecem ou os julgam dignos e capazes daquela representação.

O PARTIDO COMUNISTA

Com relação ao Senado, parece certo o lugar do chefe nacional do PC, sr. Luiz Carlos Prestes. Já o seu parceiro de chapa, o comunista Abel Chermont, iniciador do movimento das filas no Distrito, a fila dos seus credores na antiga Camara, terá que esperar pela decisão das urnas impugnadas. Pode ser, como pode não ser; partilha consigo desta angustia, o professor Hamilton Nogueira, representante do pensamento catolico na chapa da UDN.

Quanto aos deputados — não se sabe bem por que, ou pelo menos até agora não foi explicado, poucos dias antes do pleito, o Partido Comunista distribuiu umas materias pagas pelos jornais recomendando aos seus filiados os nomes dos srs. Mauricio Grabois, Francisco Gomes, João Amazonas e Joaquim Batista Neto. Não foi preciso mais nada: a disciplina partidaria — expressão cientifica utilizada pela dialetica marxista para traduzir a "carneirada" na expressão brasileira — entrou imediatamente a funcionar, e todos aqueles candidatos vão surgindo com milhares de votos e com pequenas diferenças de um para outro. (No regime democratico propriamente dito, uma coisa dessas tambem se verifica no interior, com o eleitorado de "cabresto" e os chefes "coroneis".

O chefe aqui será um "conselhèiro" — Antonio Conselheiro, como alguem já disse).

Enquanto isso, nomes de prestigio como os srs. Campos da Paz, Sampaio de Lacerda, Iguatemy Ramos, — nenhum deles alcançou nem 800 votos. E o sr. Alvaro Ventura — Ventura, o presidente do Partido Comunista — surge com a irrisoria votação de 15 votos, total. Esta coisa tem sido muito discutida porque conforme ficou bem explicado logo no inicio, o que tinha valor era a votação de legendas. Respeitada esta, tanto fazia votar neste, como naquele candidato. Portanto, por que não consentir ao menos nesta liberdade para o eleitorado comunista, a de escolher, dentro da chapa, seus proprios candidatos? Por que premiar desta forma, tanto esforço da sra. Eugenia Alvaro Moreira? Todo mundo se lembra: colocada em ponto estrategico, meses e meses, sem falhar um dia só, aquela fervorosa comunista esteve ali na Associação Brasileira de Imprensa fazendo o alistamento do seu partido. E porque a humilhação para os srs. Campos da Paz, Sampaio de Lacerda e Alvaro Ventura, fazendo papeis de "palhaço", por isso que estavam na chapa, mas não era para serem votados.

Por tudo isso, muita gente já anda desconfiada que, ao invés de disciplina partidaria, que nada tem a ver com o caso, o que houve foi "filhotismo", e dos bons... tipicamente burguês.

Informação final: o PC fará uns três ou quatro deputados.

BRIGA DA UDN COM O PR

Depois de longa peregrinação, através de entendimentos e conversas, veio á luz a chapa de deputados da UDN; todo mundo se lembra, que ninguem gostou. "Serei mesmo obrigado a votar nesta chapa?", perguntava o udenista carioca desapontado. Não há outro jeito? Sim, havia: porque ninguem gostou, o PR resolveu fazer tambem a sua chapa. E fez. Haviam sido pesadas as consequencias? Evidentemente não. A UDN devia ter procedido de maneira diversa na escolha da chapa, mas tambem as "chances" politicas ou eleitorais do PR eram minimas.

Que resultou? O PR fez umas quinze mil legendas, mas não fará nenhum deputado. Se estas quinze mil legendas tivessem ido para a UDN, as oposições democraticas contariam com mais uns três deputados pelo Distrito — porque com tal reforma, a UDN seria o partido majoritario.

ESQUERDA DEMOCRÁTICA

A Liga Eleitoral Católica que tinha vindo para a luta politica em legítima defesa contra o comunismo nas vésperas do dia 2 de dezembro, apareceu com quatro exigências: nada de divórcio, tudo pelo ensino religioso, e mais duas outras que também nada tinham com os fundamentos filosóficos de oposição ao comunismo que tanto justificaram sua participação na disputa eleitoral. Todos os partidos politicos se apressaram em responder á L. E. C., aceitando inteiramente os quatro pontos. Houve respostas que além dos quatro pontos mencionados, incluiam mais seis, que nunca foram objeto de consulta.

Tudo indica que o próprio Partido Comunista não aceitou porque não lhe deram oportunidade: não foi consultado.

Houve, apenas uma exceção: a Esquerda Democrática. Ao oficio-consulta da L. E. C., o professor Hermes Lima, nome indicado pela Esquerda Democrática para cobrir a vaga que lhe fora reservada na chapa da U. D. N. não deu resposta.

Parece de propósito: o sr. Hermes Lima vem batendo longe seus companheiros. E o franco favorito da chapa da U. D. N.

Mas, parece que, com isto, a Esquerda Democrática ficou tôda animada e vai ser um partido independente. Quer dizer que, para as eleições de maio do ano que vem as fôrças democráticas vão contar com mais um partido no Distrito para dividir bem suas fôrças. Se se tivessem ganho as eleições, vá lá — poder-se-ia dizer. Mas, como se perderam... positivamente não se aprende a lição.

ASPECTOS VARIADOS

Já assinalamos que a chapa da U. D. N., quando foi lançada, não agradou. Por isso surgiu o P. R., mas também dentro da própria U. D. N. do Distrito Federal houve um certo movimento e daí resultou a inclusão de três nomes novos: Hermes Lima, Costa Rego e Paulo Sá. Por coincidência, êles vêm ocupando respectivamente o primeiro, terceiro e quarto pôsto na colocação do seu partido.

O sr. Euclides de Figueiredo foi a grande revelação da U. D. N. O seu nome quase não levava "fé" nenhuma. Pois chegou na hora e os votos estão sobrando para Euclides Figueiredo. Está em segundo lugar e positivamente será eleito. De onde sua base eleitoral? perguntam alguns intrigados.

Trabalho eleitoral — adianta ou não adianta? O sr. Amoacy Niemeyer diz que sim, o sr. Tito Livio acha que não. Um e outro trabalharam como ninguem. Alistaram e alistaram. O sr. Amoacy Niemeyer tem quase cinco mil votos e o sr. Tito Livio nem dois mil.

PLEITO ROMANTICO

Finalmente — não pode deixar de ser assinalado — ha uma pergunta que hoje mais do que nunca, é repetida pelos democratas sinceros: deve a liberdade politica, em nome desta propria liberdade, consentir que á sua sombra se organizem as forças que visam exatamente a destruição daquela liberdade? Embora doutrinariamente a ciencia politica já tenha respondido logicamente que não, a nossa lei eleitoral não achou assim e permitiu que, decorrido apenas um mês da sua queda do poder onde permanecera por quinze anos a fio, o sr. Getulio Vargas viesse se apresentar candidato. Como não podia deixar de acontecer, aqui, na Alemanha ou na Italia — consentissem os Aliados numa eleição agora na Alemanha ou na Italia para ver como os nazistas ou os fascistas não sairiam vencedores — o ex-ditador Getulio Vargas, inimigo numero um da democracia, é até agora o deputado mais votado no Distrito: seus votos ultrapassam a casa dos cinquenta mil.

OPINIÃO dos leitores

As cartas dirigidas a esta seção ão condensadas

CONTRA A CANTAREIRA — Um leitor que se assina "um Democrata" protesta contra a indiferença com que a Cantareira olha para o público. A empresa prometeu tudo, quando tivesse um aumento de passagens. O aumento veio e as promessas ficaram para tempo indeterminado.

DEFEITOS DO PLEITO — O sr. Ari Fonseca, em carta que nos dirigiu, cita dois casos: o arcebispo de São Paulo determinava, na véspera das eleições, que todas as freiras se abstivessem do pleito e ficassem nos respectivos conventos "orando pela vitória dos principios cristãos". O segundo ele nos narra dessa forma: "...! relatou-me um amigo de projeção nos meios bancarios cariocas e que chegou a Porto Alegre justamente no dia do pleito, isto é, a 2 do andante. Esse amigo, porque se declarasse logo simpatizante do Brigadeiro, foi impedido de votar em varias seções da referida cidade, chegando o presidente de uma dessas seções a dizer-lhe, com a maior sencerimonia, "que so recebia votos para o gen. Dutra".

O CASO DO LEITE — Das discussões travadas entre fazendeiros reunidos na CEL, verificou-se ter o leite atingido, no momento, uma tal super-produção que se torna impossivel ser absorvido pelos cariocas. Comentando certo fato, um leitor observa, com muito critério: "Depreende-se portanto, quanto inoportuna foi a elevação pela Prefeitura do imposto de vendas mercantis, agravando o custo geral da vida nesta Cidade, com o intuito de bonificar, com Cr$ 0,30 por litro de leite, os fazendeiros.

Maior absurdo ainda, conforme foi observado, é a nenhuma interferencia da Prefeitura na verificação da qualidade e quantidade do produto, a ponto de bonificar até os leites que pela própria CEL foram inutilizados por impróprios ao consumo. É um dos atos do Estado Novo, meramente politico, exigido pelo ex-interventor do Estado do Rio, Cte. Amaral Peixoto, em vesperas das eleições e que merece ser revogado.

Não se compreende que a Prefeitura despenda inutilmente Cr$ 3.000.000,00 mensais, para que fazendeiros recebam Cr$ 1,30 por litro de leite, que no conceito dos mais pessimistas lhes custa Cr$ 0,80 e venha promovendo economias nas verbas dos hospitais e instituições de auxilio á pobreza.

Mais feridos de guerra que regressam ao país

E' esperado nesta capital, no próximo dia 21, pela manhã, com procedencia dos Estados Unidos o navio-transporte "Duque de Caxias", da nossa Marinha de Guerra, trazendo a seu bordo onze expedicionarios, enfermos e feridos da FEB, que estiveram hospitalizados submetidos a tratamento naquela nação amiga. O "Duque de Caxias" traz tambem grande quantidade de material para o Exército e a Armada tendo ao deixar esta capital para empreender essa viagem, levado para os portos do norte um contingente de cerca de 1.000 reservistas licenciados da FEB.

Americanos comprometidos no ataque a Pearl Harbor

A França quer a devolução dos três navios incorporados

A Argentina se nega a devolver os barcos — E o Comité não conhece a nota

WASHINGTON, 17 (United Press) — A Chancelaria argentina demorou em apresentar sua solicitação ao Comité Assessor e financeiro Inter-Americano para que dê o seu parecer sôbre a necessidade que tema a Argentina dos três navios franceses incorporados á sua frota mercante. A United Press foi oficialmente informada a êsse respeito pela embaixada argentina e pelo secretário do referido Comité. Não se acredita que o assunto seja estudado ate o inicio do próximo ano.

Segundo despachos procedentes de Buenos Aires, a França pediu a devolução dêsses t. 's navios porém o govêrno argentino disse que estava utilizando as embarcações no comér io do Hemisfério, conforme a resolução tomada pelo Comité Assessor e Financeiro Inter-Americano. Esse Comité foi criado em 1939 e, sob a presidência do sr. Sumner Welles, decidiu, em 1941, utilizar os "navios refugiados" que estavam pa ados nos vários portos do Hemisfério Ocidental.

Em consequência de tal decisão, vários govêrnos americanos incorporaram á sua frota mer c. .te os navios que se encontravam em seus portos, a maioria dos quais era italianos, franceses e alemães.

A Chancelaria argentina declarou que havia informado o Comité sôbre a nota francesa, mas, no entanto, não receb nenhuma resposta. O Comité deixou de existir no dia 15 de novembro do corrente ano, quando foi constituido o Conselho Social e Econômico Inter-Americano. Todavia êsse Conselho não começou ainda a funcionar, pois, até agora, apenas foi realizada a sessão inaugural e eleito o sr. Spruille Braden como seu presidente.

Troca de ameaças entre republicanos e democratas no Comité de Investigações

A FROTA DO PACIFICO PODIA DECIFRAR O CODIGO JAPONES

WASHINGTON, 17 (De John L. Cutter, correspondente da United Press) — O Comité do Congresso, que investiga o desastre de Pearl Harbor, foi informado hoje que a armada forneceu á frota asiática meios para interceptar e decifrar o código japonês "Purposera", utilizado por Tóquio para enviar mensagens diplomáticas. Essa declaração foi feita pelo vice-almirante T. S. Wilkinson, ex-chefe do serviço secreto naval, depois de outra escaramuça na guerra politica que acompanhou a investigação.

Entre os membros dos comités que ameaçaram fazer uma investigação em torno dos auxiliares que os servem atualmente, para determinar por quem estavam empregados antes. Tambem se indicou a possibilidade de chamar para depor o governador Thomas Dewey para que revele como soube, durante a campanha eleitoral de 1944, que os Estados Unidos estavam interceptando e decifrando mensagens secretas japonesas.

Wilkinson foi o primeiro oficial da Marinha interrogado pelo Comité, pois todas as testemunhas anteriores eram militares ou civis. O interrogatorio de Wilkinson começou com o assessor do Comité, sr. Dessell, que leu o memorandum do general Stark, datado de 2 de dezembro de 1942, pedindo ao Departamento Secreto Naval para preparar o relatorio sobre a situação diplomática mundial.

CONVERSAÇÕES SECRETAS

A mensagem do ex-chefe das operações navais recomendava não incluir alusões ou detalhes sobre "conversações diplomáticas secretas".

Gersell perguntou-se se as pessoas que receberam o memorandum sabiam que o mesmo não continha referencias á decifração dos códigos japoneses e Wilkinson respondeu que o ignorava. Explicou que a demora em decifrar e traduzir foi "algumas vezes até de 28 dias", devido principalmente á dificuldades mecanicas e falta de meios. Adiantou além disso que era dificil, ao mesmo tempo, encontrar tradutores de japonês para o inglês, os quais precisavam ser escolhidos com muita precaução devido á importancia do segredo militar de que se tratava.

"Para resolver tal dificuldade chegamos até a auspiciar a criação de uma escola especial de tradutores para homens de confiança, escolhidos entre os membros da armada". O almirante Wilkinson terminou sua declaração informando que entre "300 e 500 pessoas estavam a par do segredo de interceptação e decifração das mensagens niponicas".

WASHINGTON, 17 (U. P.) — A sessão de hoje do Comité Misto que investiga o desastre de Pearl Harbor iniciou-se com uma troca de ameaças entre democratas e republicanos de procederem investigações referentemente a correligionarios seus, inclusive o governador Dewey.

O sr. Dewey foi trazido á baila no inquerito quando o senador democrata Lucas disse tencionar descobrir quem dera ao sr. Dewey as chaves para decifração dos códigos japoneses durante a campanha eleitoral de 1914. Nessa ocasião, o deputado republicano Keffe fez notar sua admiração pelo fato de que se ali se procedia a investigação em torno de Pearl Harbor ou do sr. Dewey, e interpelou quais as perguntas que se ligavam ao desastre de Pearl Harbor.

OS LADRÕES TOMARAM CONTA DA CIDADE

Assaltos á mão armada em plena via publica — Inumeros roubos e furtos — Urge uma providencia da policia

BATAVIA, 17 (De John S. Bower, correspondente da "United Press") — Baterias indonesias derrubaram um avião "Tunderbolt" britanico, "que realizava um vôo de reconhecimento" sobre regiões do oriente de Java, segundo o comunicado oficial britanico. A situação no resto da ilha, não obstante, continuou geralmente tranquila, com exceção de ataques esporadicos e incidentes isolados nos quais intervieram patrulhas coloniais britanicas e grupos de rebeldes indonesios.

Um comunicado britanico diz que, depois de ter sido abatido pelos indonesios o avião britanico, foi enviada uma esquadrilha aerea "que silenciou as baterias anti-aereas rebeldes". Foram tambem enviadas patrulhas britanicas, num esforço para libertar o piloto britanico que se supõe esteja prisioneiro dos indonesios, já que foi visto lançar-se de paraquedas quando seu avião caia.

Em Buitenzorg, dois grupos de rebeldes indonesios, integrados cada um por uns 150 homens e jovens conduzindo armas brancas, atacaram os guardas britanicos do ca po de internamento de Kotaparis. Os guardas abriram fogo e dispersaram os atacantes.

Entrementes, o primeiro ministro do governo republicano indonesio, Sutan Sjahrir, fez um apelo aos seus compatriotas atrav"s do radio, pedindo-lhes que "tivessem calma e se submetessem á disciplina, confiantes no governo republicano indonesio".

Desperte a Bilis do seu Figado

e saltará da cama disposto para tudo

Seu figado deve produzir diariamente um litro de bilis. Si a bilis não corre livremente, os alimentos não são digeridos e apodrecem. Os gases incham o estômago. Sobrevem a prisão de ventre. Você se sente abatido e como que envenenado. Tudo é amargo e a vida é um martirio.

Uma simples evacuação não eliminará a causa. Neste caso, as Pilulas Carters para o Figado são extraordinariamente eficazes. Fazem correr êsse litro de bilis e você se sente disposto para tudo. São suaves e, contudo, especialmente indicadas para fazer a bilis correr livremente. Peça as Pilulas Carters para o figado. Não aceite outro produto. Preço Cr$ 2(...)

A Frei Fabiano e Frei Rogerio agradeço a graça obtida.

ERNESTINA

TELEFONE BRANCO

Chegou o famoso e apreciado Vinho Telefone Branco e já se encontra á venda nas boas casas.

DISTRIBUIDORES:

Teixeira Barbosa & Cia. Ltda.

RUA LAVRADIO, 155

EXPEDIÇÃO: 22-0801 e 22-0543. ESCRIT.: 22-8020

Comissão Executiva da Pesca

Nova tabela de preços de pescado para o Distrito Federal e Niterói, de acordo com a Resolução n.º 66, de 7-12-45, publicada no "Diario Oficial" de 11-12-45.

As reclamações por vendas efetuadas fora da tabela nas peixarias da C. E. P. e nos mercados de emergencia, devem sér dirigidas pelos telefones 43-8923 e 23-5753.

ESPECIES	Preço ao consumidor por quilo — Antigo	Atual
Sardinha Boca Torta, Raia de 2.ª, Savelha Pequena	1,10	1,00
Palombeta Pequena, Savelha Grande	1,20	1,00
Conguito, Ostra (duzia), Sardinha Lage, Siri Vivo, Tartaruga	1,40	1,00
Sardinha Verdadeira Pequena	1,70	1,40
Caçonete, Acará, Bagre Pequeno, Bonito Cachorro, Cabrinha, Cangulo, Carapeba Pequena, Espada Pequena, Farnangalho, Galo Pequeno, Jaguriçá, Mistura de 2.ª, Munzundu, Olho de Cão, Oveva Pequena, Palombeta Grande, Parati Pequeno, Raia de 1.ª (borboleta, manteiga e prego), Salena, Sardinha Verdadeira Grande, Xixarro	2,00	1,70
Agulhão, Budião, Caicanha, Cangoá, Carapicu, Caratinga, Enxada, Espada Grande, Guaibira, Manjagá, Manjuba, Moréia, Pescadinha Alto Mar Pequena (menos 16 cms.), Piragica, Sairu, Sarrão, Serra, Tiravira, Ubarana, Xerelete Pequeno	2,70	2,40
Bagre Grande, Cação de 2.ª (evisc.), Castanha, Coelho, Cocóroca, Galo Gordinho, Maria Mole, Mistura de 1.ª, Olhudo, Oveva Média, Papaterra, Pirauna, Roncador, Sororóca Pequena, Xareu	3,30	3,00
Abrotéa, Canhanha, Carapeba Grande, Marimbá, Pescadinha Alto Mar Pequena de 16 a 22 cms.), Xerelete Grande	4,10	3,60
Albacóra, Albacóra Alto Mar, Bicuda, Enxova Pequena, Galo Grande Galo Penacho, Goête Miraguaia, Oveva Grande, Parati Grande, Pescada Rosa Pequena, Pescadinha Bicuda, Trilha Alto Mar	4,90	4.30
Cação de 1.ª (evisc.), Garoupeta (até 1/2 quilo), Pampo, Pregereba	5,60	5,20
Bijupirá, Dourado, Lira, Méro, Michóle Pequeno, Olho de Boi, Salmoneta, Sargo, Trilha, Corvina Corrida — Rede e Linha	6,50	5,90
Batata, Congo Rosa, Garoupa de 2.ª, Linguado Alto Mar Pequeno, Mulata, Ocinete, Pargo, Pescadinha Alto Mar Grande (mais de 23 cms.), Pescada Rosa Grande, Sororóca Grande Vermelho	7,20	6,60
Camarão Sete Barbas, Camarão Lixo Pequeno, Camarão Verdadeiro Pequeno, Caranho, Enchova Grande, Garoupeta (de 1/2 a 2 kg.), Michóle Grande, Sioba, Tainha	8,10	7.20
Cavala, Garoupa Verdadeira, Pescada Amarela, Camarão Rosa Pequeno, Robalete (até 2 kg.)	9,50	8,30
Badejete (até 2 kg.), Badejo, Camarão Lixo Médio, Cherne, Namorado, Pescada Cambuçu, Pescadinha Perna de Moça, Robalo	11,00	10.20
Camarão Rosa Médio	12,00	10,80
Linguado, Linguado Alto Mar Grande, Lula	12 60	11,80
Camarão Verdadeiro Médio	13,00	12.20
Camarão Lixo Grande, Polvo	15,40	14,40
Camarão Rosa Grande, Camarão Verdadeiro Grande	17.70	16,20
Lagosta Conservada	23,00	21,60
Lagosta Fresca	30,00	28,80

LIVRARIA FRANCISCO ALVES

Fundada em 1854

R. Ouvidor 166 – Rio de Janeiro

1001 OPORTUNIDADES

para aqueles que conhecem Inglês Francês Espanhol ou qualquer outro idioma.

Na vida prática e no mundo dos negócios surgem diàriamente mil e uma oportunidades para quem conhecer idiomas. Comece, pois, hoje mesmo a aprender linguas pelo método LINGUAPHONE — um aprendizado rápido, seguro e fascinante!

Aprenda idiomas em casa

LINGUAPHONE

Prezados senhores: Estou interessado em aprender o idioma ______ Peço informações e detalhes sôbre o método LINGUAPHONE.

Nome ______
Profissão ______
Endereço ______
Localidade ______

Envie êste cupão hoje mesmo, ou procure-nos para uma demonstração.

Rua Rodrigo Silva, 48 - 3.º RIC

Copacabana

EDIFICIO ALBION

OBRA A TERMINAR DENTRO DE POUCOS MESES

APARTAMENTOS, com frente para a Av. Atlantica, contendo:

— 3 salas, sendo a de visitas e jantar ligadas por uma grande varanda.
— 4 grandes quartos.
— 2 banheiros
— Bar
— Copa
— Cozinha
— Armarios embutidos
— 2 quartos para empregados
— 1 deposito para malas.

APARTAMENTOS com frente para a Rua Domingos Ferreira, contendo:

— 1 saleta
— 1 grande sala
— 3 bons quartos, sendo um com varanda
— Banheiro
— Copa.
— Cozinha
— Quarto de empregado.

VENDEMOS: os ultimos apartamentos disponiveis facilitando se a entrada a vista e o restante a longo prazo

Informações sem compromisso

Na Seção de Vendas — 2.º andar

Banco Hipotecário Lar Brasileiro S. A.

RUA DO OUVIDOR N.º 90

Telefone: 23-1825

DIA 31 "Reveillon" 1946 URCA

"TICKETS" NA GERÊNCIA DO "GRILL"

PINTURA

O Salão de 1945

Antonio Bento

Pretendia finalizar hoje as observações e comentarios que venho tecendo em torno da Seção Geral. Infelizmente, ainda não apareceu o catalogo do Salão, o que é injustificavel, tanto mais quanto houve tempo de sobra para a preparação do mesmo, tendo em vista os fatos que são do conhecimento de todos. Apesar de ter sua inauguração adiada de varios meses o Salão ficou sem catalogo o que não deixa de ser um incomodo — ou ante, uma falta de atenção para o publico. Sobre o assunto têm-me sido feitas varias reclamações, não só pessoalmente como por escrito, razão pela qual deixo-as aqui consignadas, embora saiba que os responsaveis não tomarão a providencia que o caso requer. O catalogo aparecera mesmo no ano proximo, nos ultimos dias de funcionamento do Salão.

Na Seção Geral, ha varias naturezas-mortas trazendo tachos enormes. Alguns dos nossos pintores ficam verdadeiramente fascinados pelos reflexos do cobre polido. Para eles um tacho de cobre reluzente é mais belo do que a Beatrice d'Este ou a Goconda. O catalogo terá assim de registrar um verdadeiro estoque de tachos, alguns dos quais custam muito dinheiro, como o de certa netureza morta adquirida pelo Jockey Club fato que levou o Barão de Itararé a fazer uma de suas melhores "blagues" dos ultimos Meses O leitor bem pode imaginar o que, a proposito do Jockey Club, terá sido a pilheria do nosso grande humorista.

E' possivel que as três paisagens de Camargo Freire sejam, em conjunto, uma das melhores da Seção Geral, embora o pintor pareça influenciado pelo naturalismo ou realismo esquematizado dos norte-americanos. Os jangadeiros de Raimundo Céla, principalmente a cena da jangada, dão mostra tambem de um bom desenhista o que nem sempre se encontra no seio dos pintores academicos. Já falei nos quadros de Visconti, que são os melhores trabalhos do Salão. Não se nota decadencia nas suas ultimas pinturas, que revelam o artista na plena posse de um talento. Como Monet, o nosso maior impressionista pintou bem até a morte. O retrato de um netinho feito no ano passado, mostra que o velho Visconti estava em perfeita forma ás vesperas de partir para a viagem de que jamais retornará.

O sr. e sra. Byron C. Foy da sociedade de Nova York. Ela, née Thelma Chrysler, filha do grande fabricante de automoveis, é personalidade conhecida por muitos brasileiros que visitaram os Estados Unidos. Em janeiro, o sr. e sra. Byron C. Foy, virão ao Brasil, em companhia dos duques de Windsor. (Fotos "Sombra")

Com o senhor e senhora Alfredo Siqueira Filho

Jacinto de Thormes

A sociedade estava se preparando para o casamento da senhorita Gilda Willensens e o sr. Antonio Carlos Conceição. De São Paulo chegou um grupo especialmente para a cerimonia e os cariocas tinham que retribuir a hospitalidade ali recebida cada vez que por lá se aprece. O sr. e a senhora Alfredo Siqueira Filho tomaram para si a responsabilidade e receberam na bonita casa da Lagoa. Particularmente sempre encontrei no casal Siqueira uma grande simpatia ele com suas blagues e coleções de miniaturas, ela um encanto de pessoa.

Foi uma noite bonita na casa, no jardim, com hospitalidade dos Siqueira. Musica, luz, vestidos de baile, alegria, e as pessoas, ha! as pessoas são de tanta importancia num baile. Aqui o visconde de Carnaxide, a senhora Aloisio de Sales e o retratista Hector Cardenas. A senhora Roberto Alves de Almeida, a senhora Artur Bernardes Filho e o sr. Jorge Chaves. Naquele canto o ministro da Suecia e senhora Raguar Kumlin e o sr. Waldemir Salem. O sr. Raimundo Castro Maia, o sr. e a senhora Carlos Laet e o sr. Artur Bernardes Filho. A senhora Nenette de Castro, o sr. e a senhora Valter Quadros, o sr. Antonio Carlos Conceição, a senhorita Gilda Willensens (hoje senhora Conceição) e o sr. Vitor Lage. Os srs. Ari de Castro, Aloisio de Sales e mais longe a viscondessa de Carnaxide, a senhora Salem e a senhora Olimpio Matarazzo. (Os pares dansam, as conversas mudam, um vento vem vindo da lagoa, mexe com as arvores, derruba folhas, tenta dispersar cabelos longos e espalha fagulhas de cigarro. Ha um mundo de expressões, são as pessoas do baile, mais nomes, olhos aos pares). A senhora Laet, a senhora E. G. Fontes, a embaixatriz Regis de Oliveira, os condes de Prates, o sr. e a senhora Edgar Conceição, a senhora Marina Fleury de Camargo, o sr. e a senhora José Cortez, a senhora Sarah Liberal, as senhoritas Flora Morgan Snell Silvia Regis de Oliveira, Maria Cecilia Mota Maia, Maria Helena Nobre Teresa Fontes, e os srs. Raimundo Castro Maya, conde de S. Vito, Gilberto Trompowsky Netinho Cunha Bueno, Marcelo Castelo Branco, Angelo Sertorio, Oscar Simon, Roberto Aguiar Moreira, Luiz dos Santos Jacinto, Horacio Vicioso, Jorge Berro Doini Arruda e outras pessoas.

(O vento parou de ventar, sossegou aos poucos a conversa, a musica ficou ao longe, o carro dobrou a esquina, a rua perdeu o contacto, a lua procurou outra noite).

Sempre que eu quiser me lembrar de um lugar simpatico á beira de uma lagoa e onde se sinta uma hospitalidade grande de duas pessoas simpaticas, o casal Siqueira ha de estar presente. Os outros convidados dessa festa estarão comigo.

CINEMA

"DAMA DECONHECIDA"

Deanna Durbin em "A Dama Desconhecida"

Deanna Durbin pela primeira vez numa comé... policial, fazendo o papel de detetive.

Viajando para Nova YoYrk onde pretendia passar as férias de Natal. Deanna impressionada com a leitura de uma novela policial, vê quando um homem assassinado dentro de uma sala cuja janela dava para plataforma da estação.

"Dama Desconhecida" estará nos cinemas Rian, São Luiz Vitoria e América já na quinta-feira.

MANDOU DE AVIÃO UM PRESENTE DE NATAL PARA OS FANS BRASILEIROS

"Olhos Travessos", que o Palacio vai estrear segunda feira, não é apenas mais um musical. E' um verdadeiro sonho de beleza onde a magnificencia do tecnicolor a divina beleza das melodias a graça e o talento de seus interpretes se casam a uma historia encantadoramente nostalgica para maravilhar o espetador mais exigente.

Este lindissimo filme conta a historia de Ernest R. Ball o compositor popular que, no principio do seculo inundou a America com a magia de suas romanticas e sentimentais baladas.

"O VALE DA DECISAO"

"O Vale da Decisão" o vigoroso romance de Marcia Davenport, o ponto maximo de sua carreira. E' nesse filme ao lado do admiravel Gregory Peck que Greer Garson exteriorisa todos os seus recursos tem a "chance" suprema de sua vida artista. Vamos ver esse grande filme Metro Goldwyn Mayer por estes dias.

"SEM AMOR" TOMOU CONTA DO PUBLICO...

E' grande o sucesso que "Sem Amor" regista neste instante Metro Passeio, levando multidão áquele cinema.

"UM AMOR EM CADA VIDA"

"Um A... em Cada Vida" admiravel produção de Hall Wallis para a Paramount onde Jennifer figura ao lado do personalissimo Joseph Cotten e que constituirá a grande atração de sexta feira proxima nos cinemas Plaza e Parisiense.

Concertos

Recital da Associação Artistica ... Baily, hoje, ás 21 horas, na A. B. I.

— Recital da série "Programas Musicais" organizado pela professora Dulce de Saules hoje, ás 21 horas, na E. N. de Musica.

— Recital da Sociedade do Quarteto 21 do corrente ás 21 horas no Ministerio da Educação.

ASS. MUSICAL PRO' JUVENTUDE ... corrente ás 15 horas na A. B. I.

Natal e Ano Novo

Presentes

Procurem ver as ultimas novidades da variadissima coleção de JOIAS, RELOGIOS PRATARIAS, CRISTAIS e muitos outros artigos para PRESENTES da Joalheria

A ESMERALDA

GRANDES ABATIMENTOS

RUA 7 DE SETEMBRO N. 155 (Esq. de Ramalho Ortigão)

TEATRO

"RABO DE FOGUETE"

Um verdadeiro "rabo de foguete" foi apresentado agora no Recreio. Duas horas de ensaio geral, onde o publico pagou 24 cruzeiros para ver, durante tres horas dois numeros bons, apenas. E o pior é que ninguem reclama, nem adianta reclamar. Ha no 1º ato a rabula do maluco, ... tralmente interpretada por Valter D'Avila, o jovem ator que hoje é a principal figura do teatro de revistas no Brasil e no 2º, o dueto de Pedro Dias, com Célia Mendes, que mereceu justos aplausos. A proposito: todas as vezes que vemos Valter d'Avila triunfar, vem logo á nossa memoria a opinião de Jardel Jercolis sobre ele Certa vez, foi no João Caetano, em 1935 — falamos ao saudoso criador de estrelas e atores sobre o ator gaucho, que ainda era criança e ele nos disse: "Esse Valter não da para teatro; devia nunca sair da caixa do ponto". Como é infeliz o teatro nacional. Mas, voltemos á revista. Além dos dois numeros citados, merece registo a estréia de Renata Fronzi, que, apesar de pouco aproveitada, mostrou possuir todas as qualidades que exige a cena. Bonita, simpatica, esc cultural, jovem, elegante, com voz, pois é uma vitoriosa "soubrete" de opereta, Renata é digna de melhor sorte no Recreio Mesmo assim mereceu as maiores atenções e alegrias de todo o publico. A peça está bem montada. São estas as nossas sinceras impressões, do "rabo de foguete", em cena no afortunado Teatro Recreio. — J. L.

A MENTIRA TEATRAL

"Vote em mim, D. Xandoca" é uma comédia original.

VOCÊ SABIA

que Renata Fronzi é filha do conhecido ator italiano de operetas Fronzi?

COISAS QUE INCOMODAM

O Manuel Vieira ser contratado só para dar pancada nos seus colegas em cena.

O FILME DE HOJE

STAR — "O homem que desafiou a morte" — Ferreira Maia.

O CARTAZ DO DIA

GINASTICO — "Casa de bonecas", comédia, ás 21 horas.

FENIX — "Vestido de noiva", comédia ás 21 horas.

SERRADOR — "Deus lhe pague", comédia, ás 20 e 22 horas.

GLORIA — "O meu nome e doutor", comédia, ás 20 e 22 horas.

RIVAL — "Vote em mim, D. Xandoca", comédia, ás 20 e 22 horas.

RECREIO — "Rabo de foguete", revista, ás 20 e 22 horas.

JOÃO CAETANO — "Uma viagem ao inferno", revista, ás 20 e 22 horas.

O COMENTARIO DA NOITE

— O Jaime Costa vai compôr o tipo do saudoso João Caetano, no Gloria — informava o Augusto Mauricio ao Viriato Correia.

— Eu preferia no papel o Antonio Ramos. — comentou o De Chocolate — conheceu o homem mais de perto.

Reuniões

A SOCIEDADE DE MEDICINA E CIRURGIA DO RIO DE JANEIRO — Festejará hoje o 59º aniversario da sua fundação incluindo no programa das solenidades a distribuição de varios premios a autores de trabalhos laureados. Para ... ato de aproximação da classe médica do Distrito Federal foram convidadas, não só todas as autoridades da Administração Federal e Municipal, mas as agremiações cientificas com séde nesta capital.

— A SOCIEDADE BRASILEIRA DE HIGIENE — Reunir-se-á ás 10 horas do dia 24, no Serviço Especial de Saude Publica (Edificio do Clube Militar, 12º pavimento).

— O INSTITUTO DE GEOGRAFIA E HISTORIA MILITAR DO BRASIL — Realizará no proximo dia 21, ás 17 horas, no Salão Varnhagem do Inst. Hist. e Geog. Brasileiro uma sessão em que falarão o general Lima Findelo sobre "Ensaio biografico do coronel Carneiro Cunha" e o major Valdemiro Pimentel sobre Ciclos da Historia Militar da Amazonia.

— A SOCIEDADE BRASILEIRA DE CULTURA INGLESA apresenta o seguinte programa da semana: Hoje, ás 18 10 horas: Continuação do Curso de Conferências sob Historia e Literatura Inglesa "The Nineteenth Century" pelo sr. Armando Soares e sábado ás 15 horas — No auditorio da Associação Brasileira de Imprensa — Solenidade de entrega de Certificados e Premios aos estudantes, sob a presidencia do ministro da Educação, dr. Raul Leitão da Cunha.

Haverá um variado programa constando de recitativos, canções, etc.

Exposições

SALÃO DE 1945, no Museu Nacional de Belas Artes.

— EUGENIO PFISTER, na Galeria de Arte Clássica, travessa do Ouvidor 36.

— ANGELO BIGI, Galeria de Arte Classica, travessa Ouvidor n. 36.

— ARMANDO VIANA, á Galeria Montparnasse.

— EXPOSIÇÃO DE ARTES PORTUGUESAS, no Ministerio da Educação.

HELENA MARANHÃO, no Ministerio da Educação.

SABONETE Dorly

PREÇO POR PREÇO E' O MELHOR

A' venda em todo o Brasil

SOCIAIS

ANIVERSARIOS

Fazem anos hoje:

SENHORES: — José Maria Belo; Luiz Aranha; Irineu Chaves; Fausto C. Damasio; Carlos Greenhalgh; Jacques Ebstein; Milton Machado Facundes e Ronald de Albuquerque.

— Sr. Henrique Otero Borba.

MENINO: — Glebe, filho do casal Jorge Cotia e Iolanda Camelo Cotia.

SENHORAS: — Isabel Rodrigues Alves Muniz de Aragão; Vitoria Alves Bocaiuva Cunha; Maria de Lourdes Monteiro Rodarte e Conceição de Figueiredo Vasques.

SENHORINHAS: — Eunice Batista da Silva; Elvira Nunes de Oliveira; e Dauria Fonseca Cardoso Machado.

DIPLOMATICAS

Acompanhado de seu secretario particular, prosseguiu viagem, ante-ontem para Londres, via Natal, pelo avião da Panair do Brasil, o embaixador Lucio Manuel Moreno Quintana, presidente da delegação argentina á primeira assembléia das Nações Unidas, a reunir-se naquela capital Tendo chegado de Buenos Aires, viajou, na mesma aeronave, com destino a Madrid via Natal e Lisboa, o sr. Carlos Caro y Potestad, conde de Cuevas de Vera, adido á Embaixada da Espanha na Republica Argentina. Da capital paulista e acompanhado de sua esposa e filhos, chegou o sr. Cecil Cross, consul geral dos Estados Unidos, em São Paulo Depois de breve permanencia no Rio, regressou á capital bandeirante o sr. Julio Tellechea, consul do Uruguai, em São Paulo.

CASAMENTOS

Com a senhorinha Maria Augusta Costa, filha do sr. José Costa (falecido), e sra. Aurelia de Souza Cravo e enteada do sr. Manuel Fernando da Silva Cravo, casa-se, hoje, o capitão-aviador Alberto Costa Matos, filho do sr. Antonio Gomes de Matos e sra. Maria Mercedes da Costa Matos. A solenidade civil foi realizada ontem e paraninfada pelo sr. e senhora Carlos Costa, por parte da noiva, e pelo sr. e senhora Pedro Branco Ribas, por parte do noivo. A cerimonia religiosa terá lugar hoje, ás 11 horas, na matriz da Santissima Trindade, á rua Senador Vergueiro.

Serão padrinhos, pela noiva, o sr. e senhora Manuel Fernando da Silva Cravo, e pelo noivo, o sr. e senhora Antonio Gomes de Matos Os noivos receberão cumprimentos na igreja.

— Será realizado, hoje, ás 17.30 horas, na igreja da Santissima Trindade, o enlace matrimonial da senhorinha Alaide de Melo, filha do sr. coronel Nelson de Melo, com o sr. Silvio Cavalcanti de Oliveira, escrivão da 6ª Vara Civel e filho do desembargador Segismundo de Oliveira.

Serão testemunhas: no civil, os casais srs. Fernando Vilhar e esposa, o cel. Isaias Freitas Rolim e esposa por parte da noiva e por parte do noivo, senhorinha Ena Santos e dr. Aderbal Novais, e o casal Fioravanti de Piero.

A cerimonia religiosa será paraninfada pelo brigadeiro Eduardo Gomes e pela sra. Geni Gomes, e pelo casal Drault Hernany.

BODAS DE PRATA

Completarão 25 anos de casados, hoje o comendador Alfredo Bittencourt e a senhora Heloisa Fonseca Bittencourt.

Por esse motivo, suas filhas e genros mandarão celebrar missa em ação de graças, ás 11 horas, na matriz de São José.

CINEMA NA A. B. I.

Amanhã, ás 17.30 horas, a A. B. I., realiza uma sessão cinematografica, apresentando, além do complemento nacional, o filme de longa metragem "A lua ao seu alcance".

O ingresso far-se-á com a apresentação da carteira social, não sendo permitida a entrada de menores de dez anos.

FORMATURAS

Realiza-se hoje a cerimonia da colação de grau da turma de Engenheiros de 1945. A's 11 horas será celebrada, na igreja de São Francisco de Paula, missa de ação de graças. A sessão magna terá lugar no recinto do teatro Municipal, ás 20 horas.

A nova turma de engenheiros escolheu para seu patrono, nu-

(Conclue na 7ª pag.)

REGINA

A RAINHA DAS AGUAS DE COLONIA!

A' venda em todo o Brasil

CARTAZ DO DIA

CINELANDIA

CAPITOLIO (Passatempo) — "Musica no Céu" (Short) — "Aconteceu a Robinson Crusoe" (Desenho) — "Francisco Madeira, Herói Mexicano" (Miniatura) — "Campeões de Tenis de Mesa" (Esportivo) — "A Pequena Toureira" (Desenho colorido) — E noticias internacionais" — A partir de 9.30 horas.

CINE SÃO CARLOS — "Os Filhos Mo...am" (Filme Argentino) com Paulita Serrador.

IMPERIO — "Um Homem ás Direitas" (Filme Português).

METRO PASSEIO — "Sem Amor" com Katharine Hepburn e Spencer Tracy.

ODEON — "Cativa das Selvas" e "Conquistando a Muque".

PALACIO — "O Capitão Eddie" com Fred Mac Murray.

PATHE — "Casa de Boneca" (Filme Argentino).

PLAZA — "O Homem que Desafiou a Morte".

REX — "O Regresso daquele Homem" com William Powell".

VITORIA — "As Aventuras de Tom Sawyer" com Tommy Kelly.

CENTRO

COLONIAL — "Johnny Angel" e "Sereia das Selvas".

D. PEDRO — "O Crime do Fantasma" e "A Conquista da Tunisia".

ELDORADO — "Alma Russa".

FLORIANO — "O Caso do Diamante" e "Roceira Granfina".

IDEAL — "Hotel Berlim".

IRIS — "Paixão Fatal" e "Mariposa Alegre".

LAPA — "Nick Carter nas Nuvens" e "Dois Contra o Mundo".

MEM DE SA' — "A Vespera de São Marcos".

PARISIENSE — "O seu Milagre de Amor" com Dorothy Mc. Guire e Robert Young.

POPULAR — "Legião Branca" e "Pan Americana".

PRIMOR — "Guerrilhas" e "No...".

S. JOSE' — "Sementes de Odio".

CENTENARIO — "China Inconquistavel" e "O Charlatão".

(COPACABANA)

AMERICANO — "Sangue Sobre o Sol".

ASTORIA — "O Homem que Desafiou a Morte" com Wils Aster.

IPANEMA — "Almas Indomaveis" e "A Orquidea de Brooklin".

METRO COPACABANA — "O Ponteiro da Saudade" com Juddy Garland.

PIRAJA' — "Eu Te Esperarei" e "O Seu Grande Triunfo".

RITZ — "O Homem que Desafiou a Morte" com Wils Aster.

RIAN — "Wilson", com Alexandre Knox.

ROXI — "A Tomada de Berlim" (Documentario Russo).

BAIRROS

SÃO LUIZ — "O Corsario Negro" (Filme Mexicano) com Pedro Armendariz.

CARIOCA — "Wilson", com Alexandre Knox.

AMERICA — "A Tomada de Berlim" (Filme Documentario).

METRO TIJUCA — "O Ponteiro da Saudade" com Juddy Garland.

OLINDA — "O Homem que Desafiou a Morte" com Wils Aster.

STAR — "O Homem que Desafiou a Morte" com Wils Aster.

HADDOCK LOBO — "Johnny Angel".

BANDEIRA — "Fantasia no Gelo" e "O Traidor Interno".

EDISON — "China Inconquistavel" e "Espirito Naval".

GRAJAU' — "Quem com Ferro Fere" e "Aventura Para Dois".

GUANABARA — "Os Amores de Edgard Alan Poe".

SÃO CRISTOVÃO — "...arição Sinistra" e "Buscando a Felicidade".

POLITEAMA — "Mulher Satanica" e "Mocidade Destemida".

JOVIAL — "Branca Selvagem" e "Cavada de Alegria".

TIJUCA — "Mulher Satanica" e "Mocidade Destemida".

VELO — "A ... da Morte" e "Idilio Sincopado".

VILA ISABEL — "Fantasia no Gelo" e "Varrendo os Mares".

A...LO — "Quarenta e Oito Horas" e "Espirito Naval".

AVENIDA — "Sua Criada Obrigada" e "Beleza Entre Féras".

MARACANÃ — "Andy Hardy ... fere as Louras".

FLUMINENSE — "... Mocidade" e "Varrendo os Mares".

CATUMBI — "Obra Destruidora" e "O Homem Intrepido".

GUARA — "Dedos Diabolicos" e "A Lei das Selvas".

RIO BRANCO — "Uma Voz na Tormenta" e "Mayerling".

(CENTRAL)

TODOS OS SANTOS — "Garra Amarelas".

MASCOTE — "Med... que Domina" e "Explosiv...".

MEIER — "Os Anjos e os Gangsters" e "Amor á Percentagem".

ALFA — "Orfãos da Fama" e "Os Carrascos Tambem Morrem".

COLISEU — "Pelo Vale das Sombras".

PARA TODOS — "A Cruz de Lorena" e "O Caminho Bloqueado".

BEIJA FLOR — "Santa".

QUINTINO — "Alcova da Morte" e "Idilio Sincopado".

PIEDADE — "T... é Demais".

MODERNO — "Almas Indomaveis" e "O Traidor Interno".

MODELO — "O Charlatão" e "Varrendo os Mares".

MADUREIRA — "Segredos de um Estuda..." e "Bancando o Cupido".

(LEOPOLDINA)

SANTA HELENA — "O Anjo Perdido".

ROSARIO — "A Força do Cora...".

RAMOS — "Horizontes Brancos" e "Amigos até a Morte".

PARAISO — "A Filha do Co...nte".

PENHA — "Casei-me por Engano" e "A Conquista da Tunisia".

ORIENTE — "O Misterio d... Familia Berwick".

SANTA CECILIA — "Guerrilhas" e "Tirania Sertaneja".

ILHA DO GOVERNADOR

ITAMAR — "Processando Doidos" e "Exploradores do Oeste".

SAIU HOJE

O NUMERO DE NATAL DE

SOMBRA

SOCIAIS

(Conclusão da 6ª pag.)

ma demonstração de alto espirito de confraternização americana, a figura impar de Franklin Delano Roosevelt, e como paraninfo o prof. Jeronimo Monteiro Filho. Para a grande homenagem foi eleito o professor Rui de Lima e Silva, regendo como catedratico a cadeira de Geologia Economica e atualmente diretor da Inspetoria de Iluminação. Os demais homenageados são os professores: Luciano Lobato, Dulcidio A. Pereira, Abrahão Izecksohn, Ciro Andrade Martins Costa, Antonio Alves de Noronha, Leopoldo Moreira Castro, Roberto Marinho e Vitor Martins Villiot. O funcionalismo da Escola foi, igualmente, homenageado, na pessoa da funcionaria da secretaria, sra. Maria Albertina da Silva.

VIAJANTES

Partiu, domingo, pelo avião da Panair, o maestro José Siqueira, regente e presidente da Orquestra Sinfonica Brasileira.

— Acompanhado de sua esposa, a sra. Lia Cavalcante seguiu, ontem, para S. Paulo, o jornalista brasileiro Geraldo Cavalcante.

— Partiu, ante-ontem, para os Estados Unidos, em missão da revista "Sombra", a senhorinha Perla Lucena. Voltou de São Paulo, o cronista esportivo, Geraldo Romualdo da Silva, enviado pelo "O Globo" ao Pacaembu', a fim de assistir o jogo argentino-brasileiro pela Copa Rocca.

FALECIMENTOS

Em Nova Friburgo, onde reside ha algum tempo, faleceu, na sexta-feira ultima, o engenheiro Alberto Rangel. A figura do homem ha de ser pouco conhecida das novas gerações literarias, embora bem poucos serão aqueles, dados ás coisas do espirito, que não tenham lido o "Inferno Verde" e o "D Pedro I e a Marquesa de Santos", as duas obras que entre uma copiosa bagagem literaria deram maior realce ao nome do escritor.

O engenheiro militar Alberto Rangel morre aos 74 anos de idade, e deixa publicadas as seguintes obras, sendo que a ultima, na lista abaixo, relacionada em ordem cronologica, apareceu nas nossas livrarias ha menos de dois meses: "Fora de Forma" (1900); "Inferno Verde" (1908); "Sombras N'Agua" (1913); "Rumos e Perspectivas" (1914); "Quinzenas de Campo e Guerra" (1915); "D. Pedro I e a Marquesa de Santos" (1916); "Quando o Brasil Amanhecia" (1919); "Livro de Figuras" (1921); "Lume e Cinza" (1924); "Textos e Pretextos" (1927); "Papeis Pintados" (1928); "Fura-Mundo" (1930); "Gastão de Orleans" (1935); "No Rolar do Tempo" (1937); "Trasanteontem" (1943); "A Educação do Principe" (1945).

Trabalhador infatigavel a que nem a idade nem a doença faziam esmorecer, Alberto Rangel ainda deixa prontas para o prelo as seguintes obras, que serão editadas muito em breve. "Cunhambeda seu povo, familiares e cumplices" (satira politica); "Os dois ingleses". (Strangford e Stuart); "Marginados" (anotações ás cartas de Pedro I a Domitila); "Aguas revestas" (memorias); "Cruera" (correspondencia particular); "Cenas de ensaio" (teatro); e "Falas sobejas" (discursos e conferencias).

ENTERROS

Foram sepultados ontem:

No cemiterio de São João Batista, ás 15 horas, o sr. Daly Toledo Bittencourt e ás 16 horas, a sra. Silvia Pedroso Bittencourt.

— A's 17 horas, o sr. Ovidio José Pereira, no cemiterio de São Francisco Xavier.

MISSAS

Serão celebradas hoje:

A's 10,30 horas, na igreja de São José, da sra. Honorina Eugenia Magarinos Torres.

— Do sr. Feliciano Gomes da Silva, ás 11 horas, na igreja do Carmo.

— Na Catedral Metropolitana, ás 11,30 horas, do sr. Mario Braga.

— Rezar-se-á, amanhã, ás 11 horas, no altar-mór da Igreja do Santissimo Sacramento, da sra. Laudelina Rego.

Octavio Babo Filho
ADVOGADO
Rua 1.º de Março, 6-Tel. 43-6256

Joaquim Montebello
ADVOGADO
Res.: R. Emilia Sampaio, 17 — Tel.: 38-3395 — Esc : R. 1º de Março, 105-1º s. 1 e 2 — Tels.: 43 1054 e 43 6420. — Das 10 ás 12 e das 16 ás 18 horas diariamente

DR. BELMIRO VAL VERDE
VIAS URINARIAS
Comunica aos seus amigos e clientes que reassumiu a sua clinica.
Consultorio — Edificio Porto Alegre 11.º andar, salas 1118/19 diariamente. das 12 ás 15 Rua Araujo Porto Alegre, 70. Tel. : 22-0927

"RUAS QUE CANTAM", na Urca — "Ruas que cantam" é um desses espetaculos que a gente torce para não chegar ao fim. Diante desse "show" os aplausos são espontaneos. Espontaneos e unanimes porque todos o aplaudem indistintamente. "Ruas que cantam" tem de positivo esse privilegio: é qualquer coisa de super atraente para antigos e modernos e musicalmente é um poema para os romanticos de todas as eras.

VITORIA

Depois de certo tempo, Barry já estava muito cansado para manobrar a perfuradora, passando-a então, a Henley. O capataz, sempre resmungando que o que fazia era um suicidio, avançou com a máquina, enquanto seu chefe deitava-se no chão, ofegante, tentando recuperar as energias.

Com impeto de animal feroz, Barry novamente tomou a perfuradora e recomeçou a trabalhar. Atrás deles, a galeria já estava atulhada das pedras que eles para lá carregavam. Tinham perfurado um pequeno tunel que media, mais ou menos, oito pés de comprimento.

Chegou outra vez a ocasião de Henley, enquanto Barry descansava novamente. Assim iam se revesando no duro trabalho em que estavam empenhados. O suor escorria pela sua testa mas uma verdadeira obstinação fazia-o prosseguir.

Com a cabeça apoiada á máquina, Flynn com energia indomavel, conseguiu vencer a última camada da rocha.

— Jack! Jack! Vencemos!

Com as mãos, arrancava as últimas pedras que o separavam dos dois homens soterrados. Depois, com a lanterna de Henley, iluminou o pequeno tunel que haviam cavado, deparando com Gilbert e seu companheiro, Perkins, estendidos no solo.

SALVOS!

Depois de esforços sobrehumanos, Barry e Henley conseguiram levantá-los e conduzi-los através do tunel. Stanley foi o primeiro. Henley segurava-o pelos ombros, Barry pelos pés. Colocaram-no na galeria central e voltaram para buscar Perkins.

O capataz foi o primeiro a sair da mina, requisitando voluntarios para carregar os dois homens desacordados. Barry não abandonou seu posto até que vieram buscar as duas vitimas do desabamento. Depois caiu prostrado, incapaz de um movimento. O esforço que fizera tinha sido demasiadamente violento. Henley veio buscá-lo. Passou uma corda debaixo de seus braços para que, de fora, pudessem guindá-lo.

— Está vivo! — dizia Kay para si mesma. — Está vivo!

Rob Eden escreveu :

O HOMEM QUE EU QUERO

CAPITULO LV

Jamais esqueceria os momentos terriveis por que passara, quando os homens retiraram o corpo inanimado de Stan de dentro da mina. Foram instantes indescritiveis, de uma ansiedade incomparavel. Sua emoção fôra tão grande que a moça sentiu-se desfalecer. Cem anos que vivesse e aquele quadro não sairia do seu pensamento.

Não podia ainda acreditar nas palavras do dr. Stentor.

— Ele não morrerá! — exclamou ela, os labios sem côr, esquecendo por um instante os momentos horriveis que havia passado.

— Não está tão mal quanto pensei, mas quebrou quatro costelas, a clavicula e o braço — resmungou o medico. Podia ter sido pior! Mas agora, vou medicá-la tambem. Você está muito palida!

— Estou bem, não se preocupe.

Kay tentou levantar-se da cadeira, não o conseguindo. Suas pernas estavam ainda fracas. Uma sensação de felicidade, contudo, invadiu todo seu corpo. Os maus momentos tinham passado. Agora seu coração cantava alegremente. Lagrimas apareceram em seus olhos, eram lagrimas de felicidade, como a sensação que a invadira. A moça sorriu para o dr. Stentor:

— Irei assim que me acalmar. O senhor compreenderá: foi um terrivel choque, pensei que ele estivesse morto.

Já estava mais tranquila quando pronunciou estas palavras, sua aflição havia passado como, tambem, seu amor a Barry, se é que algum dia o havia amado...

— Poderá vê-lo, se quiser. Ainda está desacordado, dei-lhe um remedio quando ministrei-lhe os primeiros socorros.

Ela agora podia se levantar. Suas pernas já estavam fortes. Quando seguiu Stentor até o quarto onde Stan repousava, estava segura de si mesma, confiante no futuro.

Passando por Miss Burns, encaminhou-se para o leito e beijou com delicadeza os labios de Stan e, em seguida, a testa envolvida pelas ataduras.

(Continua amanhã-

Cheia de emoção, Kay beijou os labios de Stanley

NOTICIAS DOS ESTADOS

Bandoleiros invadem os garimpos

Saneamento do Amapá — Goiaz e o problema das estradas de ferro — Exposição internacional de arte fotografica — O Instituto de Tecnologia Industrial de Minas Gerais

AMEAÇAM OS BANDOLEIROS — Informações de Belém informam que surgiram nos garimpos de Vizeu, grupos de bandoleiros, que estão saqueando e ameaçando de morte os moradores locais. Adiantam as notícias que os bandoleiros estão premeditando marchar sôbre Bragança. As autoridades desta capital enviaram reforços policiais para Vizeu.

ARTE FOTOGRÁFICA — Sob os auspícios do Foto Clube de S. Paulo, realiza-se, na Galeria Prestes Maia o IV Salão Paulista de Arte Fotográfica, com trabalhos do Brasil, Estados Unidos, Argentina, Inglaterra, Canadá, Uruguai, India, México e Bolivia.

NÃO VOTARAM — Dos 3.704 eleitores inscritos em Rio Branco deixaram de votar, sómente 281. Muitos dêles vieram de seringais e fazendas distantes.

NA ACADEMIA DE LETRAS — A Academia Maranhense de Letras recebeu os novos acadêmicos, professor Mata Roma, drs. Aquiles Lisboa, Antonio Lopes, Clodoaldo Cardoso e Luiz Carvalho.

GOIAZ PRECISA DE FERROVIAS — Goiaz continua necessitando de um sistema de transporte de maiores amplitudes a fim de suprir as suas necessidades econômicas. Ainda há pouco, o III Congresso Agro-Pecuário do Brasil Central, fez sentir êsse problema. Goiaz ocupa um lugar inexpressivo na classificação nacional quilometrica de trilhos, pois que possui apenas uma única ferrovia, a Estrada de Ferro Goiaz, com apenas 409 quilômetros de extensão, estando dessa maneira acima sómente dos Estados do Pará, Sergipe, Piauí, Amazonas e Distrito Federal.

E muito necessário que uma grande companhia ferroviária estenda o mais breve possivel os seus trilhos até as regiões goianas, a fim de que Goiaz possa dar um maior escoamento a sua produção para os grandes centros comerciais do país. Sem a solução dêsse magno problema Goiaz estará obrigada, por fôrça das circunstâncias, a se desenvolver muito lentamente no terreno industrial. Para suprir essa lacuna seria necessário traçar-se um plano ferroviário que abrangesse todo o Estado, principalmento as suas zonas de maior produção.

INSTITUTO DE TECNOLOGIA INDUSTRIAL — O Instituto de Tecnologia Industrial de Minas Gerais, vem de ser reorganizado, nas seguintes bases:

Estudar, experimentar e aplicar os metodos e tecnicos de exploração, preparo e emprego das materias primas convenientes á industria em geral e ao serviço do Estado. Servir de orgão oficial do Estado nos ensaios das materias. Exercer a função de orgão metereologico estadual de acordo com o que dispõe a legislação federal. Auxiliar a formação de tecnicos em assuntos industriais, promovendo cursos e estagios e divulgar por meio de boletins as iniciativas industriais e cientificas de interesse para a economia do Estado.

INDUSTRIALIZAÇAO DO PIRARUCU' — Fundou-se em Goiania uma empresa para exploração do Pirarucu', no Araguaia. Serão instalados vários entrepostos no Araguaia e Tocantins. O maquinario necessario á industrialização desse peixe, que substitui o bacalhão, foi encomendado na França.

SEIS BONDES — Chegou a Salvador o navio americano "Cape Catecheichn", trazendo seis bondes para o trafego da cidade alta.

CONFRATERNIZAÇAO — Realizou-se na cidade fronteira de Uruguaiana uma festa de confraternização, oferecida pela Standard Oil e pela Western Indian, com a presença de autoridades do Brasil e d Argentina, citando-se o general Edgard do Amaral, comandante do 3º DC. e coronel De La Vega, comandante da guarnição argentina do Los Libres.

RESTAURAÇAO DO PORTO — A Associação Comercial da Bahia tomou conhecimento do projeto de restauração do porto de Salvador, cujo material necessario já foi contratado pela Superintendencia das Docas.

SANEAMENTO — Os Governos do Pará e Territorio do Amapá assinaram dois acordos, para a realização de obras publicas de saneamento naquela unidade federativa. Serão executadas a instalação do sistema de abastecimento de agua da cidade de Macapá e controle da malária por meio do D. D. T. nas diversas localidades do Territorio.

PEDRAS PRECIOSAS DE CONTRABANDO — A Delegacia Fiscal do Rio Grande do Sul, está aceitando propostas para a venda de 400 quilos de pedras semi-preciosas, em sua maioria apreendidas durante a guerra, quando a exportação e o comercio desse genero estavam sob o controle estadual.

COMBATE A' TUBERCULOSE — Terão inicio hoje as Jornadas Tisiológicas do Rio Grande do Sul, que congregarão cientistas nacionais e estrangeiros, no debate dos assuntos relativos ao combate da péste branca.

PRODUÇÃO, COMÉRCIO E FINANÇAS

CAMBIO

O mercado de cambio abriu ontem em condições estáveis.

O Banco do Brasil vendia, a libra a Cr$ 78,90 1/16 e o dolar a Cr$ 19,50 e comprava a Cr$ 77,77 15/16 e a Cr$.. 19,30 respectivamente.

Assim fechou inalterado.

O Banco do Brasil afixou ontem para as suas cobranças e de outros bancos cotas e remessas para importação as seguintes taxas:

A' vista:

Libra	78.90	1/16
Dolar	19.50	
Coroa sueca	4.70	
Franco suiço	4.65	
Peso chileno	0.62	13/16
Peso boliviano	0.46	7/16
Peso uruguaio	11.04	7/8
Escudo	0.79	5/16

MERCADO LIVRE

O Banco do Brasil para comprar as letras de cobertura afixou as seguintes taxas:

A' vista:

Libra	77.77	15/16
Dolar	19.30	
Escudo	0.78	5/16
Peso argentino	4.75	1/16
Peso uruguaio	10.69	5/16
Franco suiço	4.48	3/4
Coroa sueca	4.60	3/8
Peso chileno	0.59	9/16

MERCADO OFICIAL

Libra	66.49	1/2
Dolar	16.50	
Franco suiço	3.84	5/8
Coroa sueca	3.93	9/16
Peso uruguaio	9.14	3/16
Escudo	0.67	1/8

CAMBIO LIVRE ESPECIAL

Venda:

Libra	78.90	1/16
Dolar	20.00	

Compra:

Libra	77.33	5/8
Dolar	19.80	

OURO FINO

O Banco do Brasil comprou, hoje, a grama de ouro fino na base de 1.000 por 1.000 ao preço de Cr$ 22,70 e vendia-o ao de Cr$ 25,25 por grama.

BOLSA DE VALORES

Regulou a Bolsa de Valores, ontem, muito animada, registrando-se vendas apreciaveis em grande numero de titulos em evidencia.

As apolices da União ao portador achavam-se fracas e em baixa, tendo regulado as municipais sem interesse e quase sem negocios. As de M. Gerais, de Sorteio, achavam-se quasi firmes, permanecendo as Obrigações de Guerra em posição estavel. Outros valores funcionaram em situação calma, aliás, como se vê em seguida.

VENDAS REALIZADAS ONTEM

Apolices gerais	Cr$
2 O. do Porto	760,
99 D. Emis.º pt.	770,
100 Idem Cautº	755,
2 Reajustº Cr$ 500,	410,
Obrgc.º	
111 Tº 1930 Cr$ 500,	510,
150 Tº 1939	1045,
219 Guerra Cr$ 100,	08,5
77 Idem Cr$ 200,	137,
101 Idem	136,
33 Idem Cr$ 500,	349,
419 Idem	350,
200 Idem	352,
366 Idem Cr$ 1000,	706,
1.075 Idem	707,
194 Idem	705,
164 Idem Cr$ 5000,	3525,
293 Idem	3530,
ESTADUAIS: *apls.*:	
303 Minas 1ª Série	189,
413 Idem	190,
6 Idem	188,
606 Idem 2ª Série	167,
136 Idem 3ª Série	168,5
19 Pernambuco	62,5
125 Rod.º E. Rio	600,
50 Rodº R. G. Sul	1035,
19 São Paulo	218
10 Idem (220,)	200,
51 Idem Unif.º	1116,
COMPANHIAS: *Acões*	
100 Panair Cr$ 200,	172,
1.600 Cimentº Portland Paraiso Cr$ 200,	50,
50 Sid.º B. Mineira pt. Cr$ 200,	415,
50 Sidº Nacional Cr$ 200,	160,
414 Sul Mineira de Eletricidade Pret.º Cr$ 200,	206,
LETRAS HIPOTECARIAS:	
5 Bco. Brasil de Cr$ 1000,	850,

CAFE'

O mercado deste produto regulou ontem, calmo e com os preços em baixa. O tipo 7, foi cotado no preço de Cr$ 37,00 por 10 quilos, na tabua e foram vendidas 480 sacas.

Fechou inalterado.

COTAÇÕES POR 10 QUILOS

	Cr$
Tipo 3	39.00
Tipo 4	38,50
Tipo 5	38,00
Tipo 6	37.50
Tipo 7	37,00
Tipo 8	36,50

Pauta semanal — E. do Rio — Café comum Cr$ 3,00 — Pauta mensal — E. de Minas — Café comum Cr$ 2,80, idem fino Cr$ 4,00.

Movimento estatistico: — Entradas nada. Embarques nada. Existencia 585.226 sacas.

AÇUCAR

Funcionou ontem, esse mercado firme, sem preços declarados e negocios pequenos.

Movimento estatistico: — Entradas 2.107. Saidas 4.115. Estoque 10.180 sacos.

ALGODAO

O mercado de algodão regulou ontem, estavel sem preços divulgados e negocios mais desenvolvidos.

Movimento estatistico: — Entradas nada. Saidas 1.250. Estoque 25.573 fardos.

SERVIÇO AÉREO

Aviões esperados e sair hoje: *Cruzeiro do Sul:* — Chega de Belém do Pará ás 14,30 horas; de B. Aires ás 16 horas; de Cuiabá ás 16 horas; de P. Alegre ás 16,45 horas e parte ás 6,15 horas; parte para Recife ás 7,45 horas.

RAIOS X

Exames radiologicos em residencia

Drs. Victor Côrtes e Renato Côrtes

Diariamente das 9 ás 12 e 14 ás 18 horas

R. Araujo Porto Alegre 70-9.º andar

Tel. 22-5330

Dr. Paulo Perissé

Varizes — Intestinos — Reto e Anus

Hemorroidas sem operação

Av. Rio Branco, 108 - 10.º s/1013 - Ed. Martinelli

Consultas diariamente das 13 ás 16 — Hora marcada : Fone : 28-4531

Diario Astrológico

Hoje, 18 — Lua Cheia ás 23 horas e 16 minutos. Mercurio, aos 7 graus de Sagitário, volta ao momento direto. Dia improprio para iniciar viagem e encetar novos empreendimentos.

ACONTECERA' HOJE AO LEITOR

Seguem-se as possibilidades felizes ou não, de hoje, com horas e numeros felizes para os leitores nascidos em qualquer dia, mês e ano dos periodos abaixo.

PARA OS NASCIDOS:

ENTRE 22 DE DEZEMBRO E 20 DE JANEIRO: — Exitos devidos a habilidade nos negocios e lucros em novas empresas. 10, 12 e 21; 55, 66 e 75. (hs. e ns.)

ENTRE 21 DE JANEIRO E 18 DE FEVEREIRO: — Dia de expectativa e mau estar. 13, 22 e 23; 31, 40 e 41. (hs. e ns.)

ENTRE 19 DE FEVEREIRO E 20 DE MARÇO: — Com cuidado, iniciará bons negocios; a saude um pouco abalada. 5, 14 e 22; 15, 23 e 58. (hs. e ns.)

ENTRE 21 DE MARÇO E 20 DE ABRIL: — Favorabilidade em materia de engenharia. 1, 10 e 19; 10, 19 e 28. (hs. e ns.)

ENTRE 21 DE ABRIL E 20 DE MAIO: — Cupido está governando. Dia propicio para as amizades dos dois sexos. 16 17 e 18; 34, 35 e 36. (hs. e ns.)

ENTRE 21 DE MAIO E 21 DE JUNHO: — Atividades sociais, loquacidade, a alegria sentimental. 4, 12 e 13; 40, 38 e 58. (hs. e ns.)

ENTRE 22 DE JUNHO E 22 DE JULHO: — Favorabilidades em todos os empreendimentos e sorte nos esforços para ganhar dinheiro. 9, 17 e 19; 27, 35 e 37. (hs. e ns.)

ENTRE 23 DE JULHO E 23 DE AGOSTO: — Favores de magistrados e amigos poderosos. 14, 18 e 20; 50, 81 e 92. (hs. e ns.)

ENTRE 24 DE AGOSTO E 23 DE SETEMBRO: — Males do figado e intr. do outro sexo, com ameaça de escandalo. 21, 22 e 23; 30, 49 e 59. (hs. e ns.)

ENTRE 23 DE SETEMBRO E 22 DE OUTUBRO: — Incerteza, vacilações prejudiciais e aflições desnecessarias. 19 21 e 24; 46, 57 e 60. (hs. e ns.)

ENTRE 23 DE OUTUBRO E 22 DE NOVEMBRO: — Espirito sarcastico e desinteligencias conjugais. 8, 17 e 23; 71, 80 e 86. (hs. e ns.)

ENTRE 22 DE NOVEMBRO E 21 DE DEZEMBRO: — Manhã venturosa a tarde será de maus auspicios. Com contrariedades. 14, 15 e 16; 41 51 e 61. (h.. e ns.)

CORTE RAPIDAMENTE OS DESARRANJOS INTESTINAIS

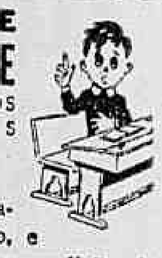

Em um clima estafante como o nosso, e diante das precárias condições de alimentação que a todos afetam nesta época de dificuldades, o nosso organismo está mais sujeito a se debilitar.

Os desarranjos intestinais e as diarréias intensas e contínuas, muito comuns entre nós, conduzem a maior depauperamento pela perda de água e não assimilação dos alimentos. Por isso é necessário cortar rapidamente os desarranjos intestinais e diarréias com o Leite de Bismuto Composto, que age não só como antissético, absorvente e carminativo, combatendo assim as toxinas e corrigindo as secreções intestinais perturbadas.

LEITE DE BISMUTO COMPOSTO

MENU DO DIA

Por Saint'Ange

ALMOÇO:

Repolho em salada.

* * *

Picadinho com quiabos.

* * *

Angu' simples.

* * *

Filet de robalo.

* * *

Puré de batatas

* * *

Geléia de Damasco.

* * *

Charlote de maçãs. (1)

* * *

(1) CHARLOTTE DE MAÇAS: — Escolha maçãs reinetas descasque, corte em quartos e tire as pevides. Em seguida leve ao fogo uma panela com manteiga, açucar e canela em pó, até que fiquem em marmelada. Corte então as fatias finas de miolo de pão duro, frite-as em manteiga, polvilhe de açucar e guarneça com elas uma forma, arrume em cima uma camada da marmelada de maçãs, cubra essa camada de um doce ou geléia qualquer ponha outra camada da marmelada de maçãs, outra de doces e assim até terminar a marmelada de maçãs. Cubra finalmente tudo com o resto das fatias de miolo fritas e leve a forma ao forno não muito quente. Quando o pão estiver com boa cor vire a charlotte sobre um prato e sirva quente.

* * *

JANTAR:

Sopa de tomates (2)

* * *

Pudim de peixe.

Chuchu' com uvas.

* * *

Pompo com petits-pois.

* * *

Bolinhos de batatas.

Tomates fritos.

* * *

Bananas com capotes (3)

* * *

(2) — SOPA DE TOMATES: — Faça um caldo comum juntando 1/2 quilo de tomates bem maduros. Em seguida passe na peneira e ligue com 2 colheres de fubá de arroz, 1 colher de manteiga e 1 de açucar, 1 chicara de leite, tempere de sal e sirva com pedacinhos de pão torrado, num pratinho á parte.

* * *

(3) — BANANAS COM CAPOTES: — Tome 400 grs. de farinha 60 grs. de açucar, 60 grs. de manteiga, 2 ovos, 1 gema, 1 pitada de sal, 1 colher de rhum ou cognac ou de aguardente. Com esses ingredientes faça uma massa e deixe repousar 1 hora. Estenda fina; corte retangulos, embrulhe bananas descascadas, não muito grandes, passadas nem açucar, frite e leve a fritar em gordura quente. Sirva morna, polvilhada com açucar e canela.

A deflação mais perigosa do que a inflação ?

O ministro Pires do Rio, declarou á imprensa que o atual govêrno provisório não vai iniciar a deflação e se limitará a estancar a torrente emissionista. A tarefa espinhosa de promover a deflação caberá ao novo govêrno. Seus perigos são imensos. Para bem conhecer o problema econômico que nos assoberba, todo brasileiro culto deve lêr o livro INFLAÇÃO de Edwing Kemmerer, tradução brasileira editada por Irmãos Di Giorgio a venda em tôdas as livrarias ou pelo reembôlso postal com os editôres, rua do Lavradio, 114, Rio, ao preço de Cr$ 25,00.

A eleição do 1.º laureado na Escola de Belas Artes

Numerosos artistas da Escola Nacional de Belas Artes dirigiram um apelo ao ministro da Educação, no sentido de ser revogada, desde já, a exigencia dos dois terços de votos em um só escrutinio, tornando a eleição do 1.º laureado semelhante á que vigora naquelas instituições ou estabelecendo o antigo sistema majoritario.

O resultado da votação da medalha de honra foi o seguinte: Prescilliano Silva, 15 votos; Helio Seelinger, 11; A. Bracet, 6; M. Madruga, 5; Jordão de Oliveira, 1; Fiuza Guimarães, 1; em branco, 2.

Está marcado para hoje o julgamento dos concorrentes aos premios de viagem.

A União Comercial

A CASA QUE MAIS BARATO VENDE

Ferragens — Louças — Aparelhos de porcelana — Artigos de restaurantes

CARIOCA, 21

Lindos faqueiros — Muitas miudezas para presentes

Fones 22-3929 e 22-2432

PERTUBAÇÕES GASTRO-INTESTINAIS DISPEPSIAS - HIPERACIDEZ

LEITE de MAGNÉSIA GRANADO

Sugestões para o NATAL

BIBLIOTECA DE NANQUINOTE:

O Meu A B C	legendas de Erico Verissimo	$8
Os Três Porquinhos Pobres	por Erico Verissimo	$8
O Urso com Música na Barriga	por Erico Verissimo	$8
A Vida do Elefante Basilio	por Erico Verissimo	$8
Outra vez os Três Porquinhos	por Erico Verissimo	$8
Dois Meninos e um Cachorro	por Antônio Barata	$8
Aventuras de Zé Colado	por Hamilcar de Garcia	$8
Aventuras de Duca e João	por Kurt Gregorius	$8
Duca e João na África e na Índia	por K. Gregorius	$8
Os Bichos do Brasil	por Kurt Gregorius	$8
As Proesas do Macaco Guisadinho	por De Souza Jor.	$8

COLEÇÃO "BURRINHO AZUL":

Os Nenês d'Agua	por Charles Kingsley	$10
Heidi nos Alpes	por Johanna Spyri	$12
A Fada de Intra	por Johanna Spyri	$10
Eveli, a Pequena Cantora	por Johanna Spyri	$14
Dora	por Johanna Spyri	$12
Francisca	por Johanna Spyri	$14
Verônica	por Johanna Spyri	$13
A Vida de Joana d'Arc	por Erico Verissimo	$30
A Terra dos Meninos Pelados	por Graciliano Ramos	$6
A Fada Menina	por Lúcia Miguel Pereira	$16
Conta uma História	por Pepita de Leão	$14
A Chácara da Rua Um	por Carlos Lebeis	$8
História de um Quebra-Nozes	por Alexandre Dumas	$14
A Idade de Ouro	por A. Sabater y Mur	$8
Chico-Vira-Bicho e Outras Histórias	por R. Magalhães Jor. e Lúcia Benedetti	$10
David Copperfield e seus Companheiros	por Elisabeth Merchant	$24

COLEÇÃO AVENTURA:

As Aventuras de Tibicuera	por Erico Verissimo	$12
O Livro dos Piratas	por Antônio Barata	$15
O Rei do Mundo Perdido	por Hamilcar de Garcia	$18
O Robinson Suiço	por David Wyss	$18
Carlos Magno e seus Cavaleiros	autor anônimo	$17
O Rei Artur e seus Cavaleiros	autor anônimo	$14
Robin Hood	autor anônimo	$18

LIVROS FÓRA DE COLEÇÃO:

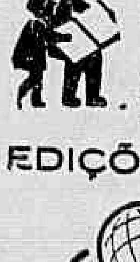

Jogos, Passatempos e Habilidades	por Nina Caro	$45
Aprende Brincando, Criança	por Nina Caro	$12
Aprende Brincando a Contar	por Nina Caro	$10
O Divino Mestre	por Athalicio Pithan	$12
Semana da Pátria	por Gilberto Miranda	$7
Aventuras no Mundo da Higiene	por Erico Verissimo	$5
A Festa das Letras	por Cecilia Meireles	$7
Segredos de Zé-Toquinho	por Odila Barros Xavier	$5
A Viagem de Nicotinho	por Elsita Lopes Weyer	$6

EDIÇÕES DA LIVRARIA DO GLOBO

EM TÔDAS AS LIVRARIAS

Filial e Deposito da LIVRARIA DO GLOBO

RUA DO COSTA, 127-B — RIO DE JANEIRO

MAIS CARNE PARA O CARIOCA

Os frigorificos não cumpriram o prometido

Matança de vitelo a razão da falta de gado — Garantido o fornecimento

UMA PUNIÇÃO QUE NÃO SE JUSTIFICA — ERROU O DIRETOR DA CENTRAL

Em recente decreto-lei, assinado pelo presidente da República, ficaram dispensados os funcionarios do interstício para a promoção aos cargos imediatos de carreira quando não exercirem serventuarios com mais de 730 dias na respectiva função.

A propósito dessa medida do Govêrno da República, por todos considerada absolutamente justa, há um caso que merece a atenção tanto do presidente Linhares como do ministro da Viação. Referimo-nos ao que aconteceu ao funcionario iniciador do movimento. Exercendo suas funções na E. F. Central do Brasil, incrivel como pareça, foi "suspenso" por 15 dias, pelo sr. Cotrim, atual diretor da Estrada, "por se ter dirigido ao presidente da República, sem aguardar permissão desta Diretoria" — como reza a portaria publicada no Boletim do dia 3 do corrente, daquela estrada.

Acresce que, no mesmo Boletim, avisa o sr. Cotrim aos funcionarios que a não ser depois de ter sido dado conhecimento aos chefes imediatos e a ele, diretor, será punido todo aquele que se dirigir ás autoridades superiores.

Segundo uma comissão de funcionarios que esteve em nossa redação essa atitude do sr. Cotrim não é legal, chegando ao ponto de dar a entender não possuir o aludido senhor uma idéia de conjunto do Estatuto dos Funcionarios, conhecendo, apenas, artigos isolados.

O Estatuto, que se divide em 8 títulos, — continua a nos informar um dos membros da comissão — diz no II (o que trata de direitos e vantagens), no seu artigo 221, letra "b", que as petições deverão ser encaminhadas por intermedio das autoridades competentes. Quis o legislador estabelecer, apenas, uma norma. Sendo obedecida o requerimento terá o devido curso; no caso contrario pára, e será arquivado. Consoante a circular n. 11-42 da Presidencia da República, a infringencia das regras I, II, III, IV, V, VI e VII do mencionado artigo 221, para o exercicio do direito de petição, "não justificará a aplicação de penalidade, mas importará no arquivamento imediato do pedido" etc.

Por essas e outras razões deseja a Comissão que nos visitou seja desfeita essa punição que não foi absolutamente legal, afim de que não fique manchada a folha de serviço do funcionario punido, que é, diga-se de passagem, correto e sem uma falta até a data presente.

Boas Festas

Recebemos e retribuimos os votos de "boas festas" que nos enviaram M. A. Galvão Ltd., Aliança da Bahia Capitalização S. A., Cia. Radio Internacional do Brasil, Sociedade Nacional de Comercio e Representações Ltda "Sonagre" e Companhia Seguradora Brasileira.

ADOMA vende todas as mercadorias, em 1 000 lojas no Centro e bairros, a prestações. Rua 7 de Setembro, 42, 1.º — Tels. 23-1512 e 43-8660. Informações particulares e comerciais.

NOVO HORARIO

A partir de 1 de dezembro de 1945: Dias uteis das 8.30 ás 11 e das 12.30 ás 18 horas; sabados, das 8.30 ás 12 horas. Tel 43-8660.

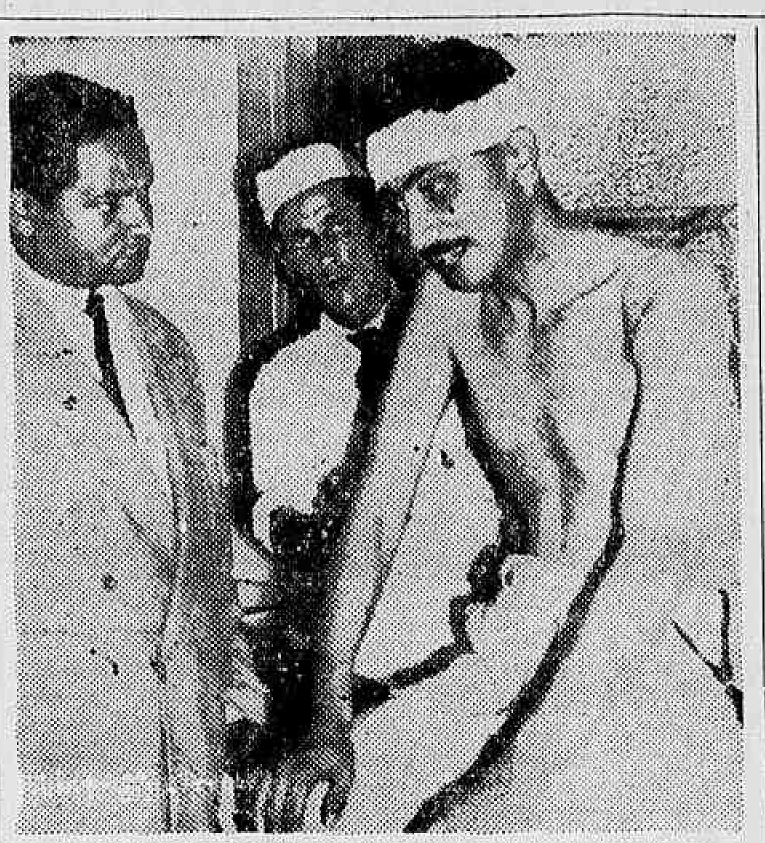

O sr. Tenorio Cavalcanti quando, depois de medicado no Hospital Getulio Vargas, falava ao nosso redator

TRANSPORTE SUBTERRÂNEO PARA O RIO

UM DOS PONTOS DO PROGRAMA DA COMISSÃO DOS AMIGOS DA CIDADE, ONTEM INSTALADA

Instalou-se, ontem, a Comissão dos Amigos da Cidade, recentemente criada, pelo prefeito Filadelfo de Azevedo.

O ato teve lugar às 10 horas, no Salão de Honra do Conselho Municipal, com a presença de numerosas pessoas de projeção além dos membros da Comissão, srs. Aloisio de Castro, João Daudt de Oliveira, Edison Passos Raimundo de Castro Maia, Juvenal Murtinho, Eduardo Pederneiras, Armando Vital e Angelo Brucus.

O PROGRAMA

A finalidade da Comissão é examinar os problemas mais importantes e mais urgentes do Rio de Janeiro, propondo, a seguir, sua solução ao governo municipal.

QUESTÃO DAS FAVELAS

Dessa maneira inclui-se no programa da Comissão, como um dos seus primeiros trabalhos, o problema das favelas, dos transportes urbanos e coletivos, o abastecimento dagua, coleta de lixo gabaritos dos edificios em função da segurança militar.

TRANSPORTE SUBTERRANEO

A construção de um sistema de transporte subterraneo tambem constituirá um dos primeiros trabalhos da Comissão.

O DISCURSO DO PREFEITO

Durante o ato de instalação, o prefeito Filadelfo de Azevedo pronunciou um discurso, apontando a finalidade da Comissão.

Suspenso por ter se dirigido diretamente ao presidente da Republica

A atitude do diretor da Central do Brasil — Um pedido do ministro da Viação

Ralizou-se, ontem, no gabinete do secretário geral do Interior e Segurança da Prefeitura, uma reunião para debater o problema do abastecimento de carne à população da cidade. Estiveram presentes os representantes dos frigoríficos Wilson, Anglo Armour, Cruzeiro, Swift, Iguaçú, Barbacena, Três Corações, dos abastecedores de gado e dos matadouros de Dona Clara, Santa Cruz e Penha.

OS FRIGORÍFICOS NÃO CUMPRIRAM O PROMETIDO

O sr. Edgar Leite Ribeiro secretário do Interior e Segurança da Prefeitura, ao iniciar a sessão condenou a matança de vitelos, concorrendo para a escassez do gado de corte. Reprovou, também a atitude dos frigoríficos e matadouros, que não cumpriram a promessa de fornecer as cotas cujos compromissos assumiram. Alguns representantes dos acusados esboçaram fraca defesa que foi logo rebatida, calando-se por fim.

GARANTIR O FORNECIMENTO

Disse, então, o sr. Leite Ribeiro das providências que vem tomando para a reserva de maior área no Frigorífico de Carne do Cáis do Pôrto, para garantir o fornecimento das cotas estabelecidas, na época da crise. A questão vai ser, ainda, discutida entre os frigoríficos, por intermédio do seu sindicato, apresentando as sugestões escritas.

MAIS UM DIA DE CARNE NO NATAL

O sr. Leite Ribeiro propôs o fornecimento de mais um dia de carne no Natal e Ano Bom. Os representantes de alguns frigoríficos se recusaram a isso, de pronto. Outros, porém, como Armour, Swift e Wilson se prontificaram a atender à sugestão, diante do que os outros resolveram estudar melhor a questão, que será resolvida em definitivo em nova reunião amanhã.

Medida extensiva a todos os majores

No requerimento em que o major José Siqueira de Menezes solicitou matricula no Curso de Transmissões da Escola Técnica do Exército, o ministro da Guerra proferiu o seguinte despacho: Considerando que o requerente deixou de se inscrever para o concurso de admissão á E. T. C., em época oportuna, em virtude de se achar no desempenho de serviços especiais; considerando que o oficial em questão, conforme declararam as diretorias de Ensino e de Transmissões de merito notavel em sua especialidade; considerando que a idade do requerente está compreendida no disposto no aviso 2439 de 11-9-45, resolvo permitir a sua inscrição nas provas do concurso de admissão á E. T. E., no corrente ano. A presente medida fica extensiva a todos os majores nas condições do requerente".

Reunião de dentistas da Prefeitura

PARA TRATAR DE ASSUNTOS DA CLASSE

Os cirurgiões dentistas extranumerarios mensalistas, padrão 51, da Prefeitura do Distrito Federal, se reunirão, amanhã, dia 19, ás 13 horas, no Edificio Carioca, 3.º andar, sala 311, para tratarem de assuntos relevantes de interesse da classe.

ADVOCACIA TRABALHISTA

NAPOLEAO FONYAT

Ex Presidente de Junta

Carmo 65 4.º 43-8188

CONTINUAM OS ATENTADOS POLITICOS EM CAXIAS

Novamente vitima de atentado o advogado Tenorio de Albuquerque — Pretendem mesmo eliminar o lider udenista — Declarações da vitima — O delegado já identificou os responsaveis

Duque de Caxias, o próspero municipio fluminense voltou ontem a ser agitado pela capangagem organizada, quando ainda na secretaria de Segurança do Estado, o celebre coronel Feio, e à frente da prefeitura local o dentista Amaral Gurgel.

Mais uma vez o visado, foi o dr. Anatalicio Tenorio Cavalcanti de Albuquerque, que, conforme é do conhecimento público, escapou milagrosamente da tocaia de 13 de julho do corrente ano que lhe fora preparada pelos seus inimigos politicos com a cooperação do delegado de então e do prefeito. Dessa vez, não lograram os capangas os seus trágicos propósitos, não obstante haverem ferido gravemente aquele advogado, cujo destemor fez com que fracassasse o plano que fora meticulosamente urdido.

NOVA TOCAIA MALOGRADA

Ontem, logo depois do almôço, o dr. Tenorio Cavalcanti, resolveu vir a esta capital a fim de receber o seu automóvel que se encontra em uma garage. Ao sair de casa, encontrou Manoel de Araujo Leal, morador á estrada São Luiz, 34, naquele municipio, com quem saiu palestrando pela estrada Rio-Petrópolis. Haviam andado os dois mais ou menos uns duzentos metros quando, de um morro existente nos fundos do "Armazem Vermelho", foram surprendidos pela detonação de uma arma. Atingidos pelos projetis, ambos cairam, no momento justo em que do outro lado, da porta da casa da viúva Osório França um homem, de cor morena, alto e forte, trajando terno azul, disparava um rifle contra o sr. Tenorio, que não foi atingido por já haver caído. Logo depois ao segundo tiro, o sr. Tenorio levantou-se e sacando de dois revólveres, atirou para cima, no intuito de deter o individuo, que o havia alvejado com uma espingarda de dois canos no qual reconheceu, o assassino Homero de Carvalho, cujas atividades criminosas em Duque de Caxias é por todos conhecida.

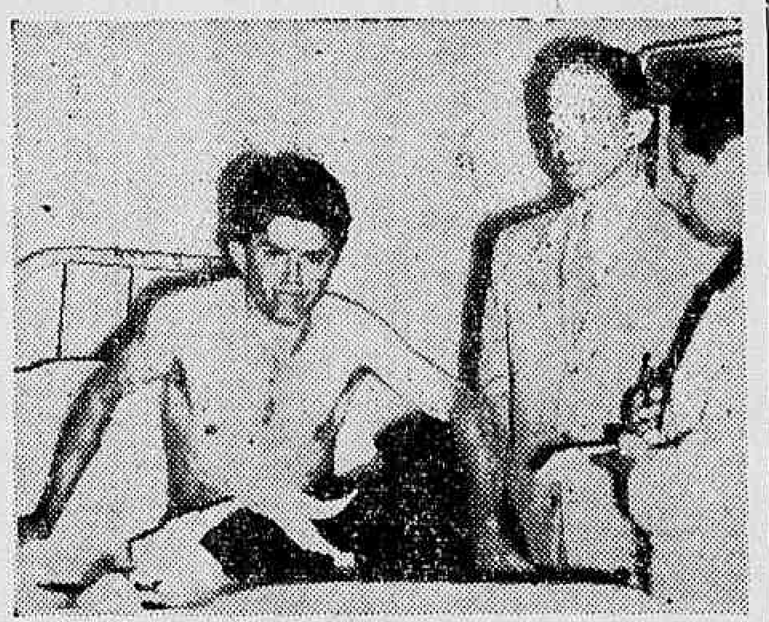

Manuel de Araujo, ferido na tocaia, nos conta como se deu a ocorrencia

As pessoas que logo em seguida chegaram ao local, entre as quais destacam-se a espôsa do sr. Tenorio Cavalcanti, o motorista José Paulo da Anunciação e Gervasio Rodrigues Silva, residente á rua Nilo Peçanha, 309, ainda conseguiram ver, fugindo, Homero e o seu companheiro de crime.

NO HOSPITAL GETÚLIO VARGAS

Em auto de aluguel foram removidos para o Hospital Getúlio Vargas o sr. Tenorio Cavalcanti e o seu companheiro, Manoel de Araujo.

Naquele estabelecimento hospitalar foram as vítimas atendidas pelo dr. Waldir Serjo Ferreira que constatou no sr. Tenorio feridas esparsas na face posterior do torax produzidas por projetil de arma de fogo (carga de chumbo) e ferida também produzida por arma de fogo na região ocipto-frontal. O seu estado, embora inspire cuidado, não é grave.

A esposa do sr. Tenorio Cavalcanti nos relata alguns detalhes do atentado

Quanto a Manoel de Araujo, apresentava apenas dois ferimentos produzidos por projetil de arma de fogo, um no pulmão direito e outro na região ocipto-frontal.

CHEGA O DELEGADO REGIONAL

Quando os dois feridos estavam sendo atendidos na sala de operações, chegou ao Hospital Getulio Vargas, o capitão Jonathan, delegado regional de Caxias, que se fazia acompanhar pelo escrivão Nilo e pelo policia especial Viana.

Aquela autoridade, abordada pela nossa reportagem, declarou-nos:

— Não ha a menor duvida de que o dr. Tenorio foi vitima de uma tocaia. Eu já apreendi o rifle, e estou senhor da identidade dos cabeças.

COMPLOT ORGANIZADO

Terminados os curativos, o delegado regional, foi ouvir o sr. Tenorio, que lhe declarou, entre outras coisas:

— Esperamos do ilustre militar que, com o espirito de inteira justiça, termine com essas cenas de banditismo organizado que existe em Duque de Caxias, ás portas do Distrito Federal. Conforme eu fiz sentir a s. s. e ao proprio juiz de direito, a minha vida corria perigo, pois contra mim, havia e ha um complot organizado por Manuel Dantas, que se encontra homisiado no Distrito Federal, Maria Manuel Jorge e Américo Soares. Não tendo eles muita confiança na valentia de Honorio, mandaram buscar em São Fidelix, ha 5 dias, o individuo forte que me alvejou da porta da viuva Osorio França, com o rifle, fugindo em seguida.

Confiando no espirito de justiça de v. s., a fim de que essas cenas de banditismo não mais se reproduzam naquela terra, pois somos todos brasileiros e, embora sejamos adversarios politicos, caminhamos sempre para o mesmo fim, que é o desenvolvimento do nosso país".

FALA A SENHORA CAVALCANTI

A senhora Tenorio Cavalcanti, abordada por nossa reportagem, adiantou-nos que, ao ouvir o tiro, saiu correndo do interior de sua residencia, pois tinha certeza que o seu marido, que havia deixado a casa minutos antes, estava sendo vitima de mais uma tocaia. E o seu coração, não se enganou.

Chegou o novo ministro do S. T. M.

O general Mario Ari Pires, que acaba de ser nomeado ministro do S. T. M., chegou a esta capital tendo se apresentado ontem ao ministro da Guerra. O general Ari encontrava-se no comando da 5ª R. M., o qual transmitiu ao seu substituto legal. A sua posse naquele alto Tribunal provavelmente verificar-se-á ainda na corrente semana.

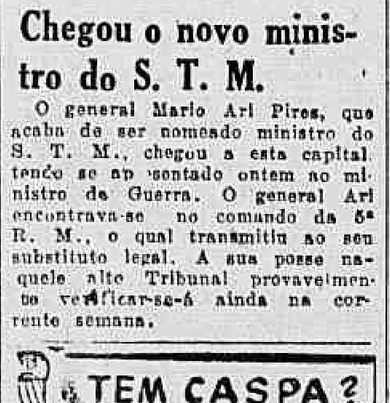

Chega de Avião o Filme «Um amor em cada vida»

SEXTA-FEIRA PROXIMA, NOS CINEMAS PARISIENSE E PLAZA, A ESTRÉIA DO DRAMA QUE O PUBLICO VAI CLASSIFICAR COMO "O MELHOR DO ANO"

Não querendo a Paramount que 1945 terminasse sem a apresentação de um grande drama que pudesse ser classificado, pelo publico, como "o melhor do ano", fez vir dos seus estudios em Hollywood, por via aérea, o mais recente filme do famoso produtor Hal Wallis, "UM AMOR EM CADA VIDA", empolgante drama interpretado por Jennifer Jones e Joseph Cotten.

Sexta-feira próxima, em sensacional estréia, os cinemas Plaza e Parisiense exibirão simultaneamente "UM AMOR EM CADA VIDA", filme impróprio para crianças até 14 anos, que será exibido juntamente com um complemento nacional.

A julgar pelo estrondoso êxito que "UM AMOR EM CADA VIDA" está registando nos Estados Unidos, é de se [illegible] que tambem aqui [illegible] a ser êle classificado como "o melhor drama do ano".

Cerro Alto, com dificuldade, derrotou Tupi no clássico "Alfredo Santos"

O "ALFREDO SANTOS"

O Classico "Alfredo Santos" parecia, á primeira vista, uma "barbada" para Typhoon, que tinha excelente passada na distancia, ótimo apronto e uma fé de oficio que não podia deixar duvidas a respeito da sua superioridade sobre os 3 competidores que se animaram a enfrentá-lo. Os que conhecem o filho de Bambú "na intimidade", não ignoravam, porém, sua pronunciada aversão á pista de grama pesada e consideravam sem otimismo as possibilidades do zaino de Manuel Rafael. A derrota que lhe impuseram Cerro Alto e Tupy não chegou, por isso, a surpreender.

Deve-se dizer, todavia, que a inadaptação de Typhoon á grama pesada revelou-se ainda mais acentuada do que se poderia supor. Desde o pulo de partida ele ia se esparramando, como se estivesse aprendendo a andar de patins. Nos 800, Cerro Alto passou por ele indo em perseguição de Tupy. O que demonstra — dizia-nos antigo turfman — que o Zequinha já tinha percebido que o competidor era o da frente; com o pilotado de Ullôa não se preocupava mais.

Apesar de tudo, na reta, o filho de Bambú tentou uma atropelada sem expressão: nada pode a coragem contra a falta de apoio no terreno escorregadio e Typhoon não passou de 3º, a dois corpos dos dois "placés", que chegaram juntos, enquanto ele trazia um final muito apagado.

Da outra vez em que fracassou, na grama pesada, havia ainda a considerar a circunstancia de ter sido fechado, obrigado a correr em ultimo, sem passagem, até quase ao começo das gerais. Desta vez, porém tudo lhe foi favoravel na carreira, menos a raia. E Osvaldo Ullôa lhe deu uma direção perfeita, aproveitando o mais possivel a configuração que foi tomando o pareo, de modo que só lhe podia ser vantajoso.

Além de Typhoon não correr nada naquela pista, os outros a aceitaram muito bem. A prova é que o tempo registado foi dos melhores marcados naquela prova: 123 2/5, com toda a pista pesada. A carreira foi simples: Tupy de ponta, com os outros revezando-se no 2º posto. No meio da curva final Typhoon, então em 2º, dava demonstrações do esforço que lhe custava a carreira. Então, Cerro Alto passou por ele e foi alcançar Tupy. A luta entre os dois prosseguiu até o vencedor, onde o filho de Sandwich impôs ao de Helium a diferença de cabeça escassa.

PEDRO DANTAS

No apagar das luzes da sua temporada oficial, o Jockey Club Brasileiro inclui sempre em seu calendario classico uma prova, o Classico "Alfredo Santos", que se fosse disputada no meio do ano deveria proporcionar o melhor confronto do nosso turf.

E' que a aludida prova marca o encontro das duas ultimas gerações, a dos três e a dos quatro anos.

Todavia, corrido no fim da temporada essa carreira perde muito do seu valor, pois, nessa epoca, a nossa cavalhada já se encontra algo esgotada e o que se vê é um campo muito reduzido como o de domingo ultimo.

Como sóe acontecer, a geração mais nova levou a melhor na peleja, conseguindo o potro Cerro Alto se impor ao Tupy, embora com dificuldade.

O filho de Sandwich fez uma longa partida pois começou a atropelar quando faltavam 1.200 metros para o termino da peleja.

Isso quase lhe ia acarretando a derrota porquanto Tupy investindo com muito vigor, em toda a reta, esteve a pique de derrotá-lo em cima da méta, discutindo com ele a vitória no olho mecanico.

Aliás, o potro gaucho foi dirigido precipitadamente pelo joquei José M rtins. S a calma necessaria para os grandes embates. o bridão patricio iniciou muito cedo a sua atropelada. Se tivesse guardado a sua montada para uma partida de seiscentos metros, talvez tivesse ganho por maior margem.

O grande favorito Typhoon foi o terceiro colocado. O filho de Bambu' é mesmo uma negação na pista de grama pesada, pois não "agarra" bem o tapete verde em estado anormal tanto que não saiu do lugar, como se costuma dizer.

1.ª CARREIRA

804 — Premio "11 de Junho" — Potrancas nacionais de três anos, adquiridas, nos leilões da Sociedade sem vitória no país — Pesos da tabela — 1.000 metros — Premios: Cr$ 30.000,00; .. .... Cr$ 4.000,00 e C 2.000,00.

ILUMINURA, fem., castanho 3 anos, Rio Grande do Sul, Tallboy e Climene do sr. A. J. Peixoto de Castro Jr., 55 quilos, Osvaldo Ullôa 1º
Centelha, 55 ks., A. Brito .. 2º
Guarimba, 55 ks., L. Meszaros 3º
Chinha 55-53 ks., J. Araujo, Aprendiz 0
Ingenua II, 55-53 ks., A. C. Ribas, apr. 0
Ousadia, 55 ks., C. Pereira.. 0

Não correram: Goyesca e Excelente.

Ganho por três corpos; do 2º ao 3º três corpos.

Rateios: Cr$ 15.00 em 1º; dupla (34) Cr$ 47.00; placés: Iluminura Ingenua II Cr$ 11,00; Centelha.. 3 20.00.

Tempo" 79"1|5.

Total das apostas: .. .. Cr$ 88.900,00.

Criador: o proprietario.
Tratador: Tancredo Coelho.

RATEIOS EVENTUAIS

			Cr$
1	1 Guariuba .	1075	30,00
	2 Ordem . .	77	391,00
2	3 Goyesca. .	N. c.	
	4 Chinha. .	93	323,00
3	5 Centelha .	214	140.00
	6 Ousadia ..	334	90,00
4	7 Exc ente .	N. c.	
	8 Ilum.-Ing. .	N. c.	
	Total. . . .	3760	

		Cr$
11	58	583.00
12	121	206.00
13	597	85.00
14	2183	15,00
23	75	451.00
24	245	137.00
33	27	1.252.00
34	719	47.00
44	399	85,00
Total	4225	

2.ª CARREIRA

805 — Premio "Guarda Marinha Greenahlg" — Animais nacionais de quatro anos sem mais de uma vitória no país — Pesos da tabela, com descarga — 1.400 metros — Premios: Cr$ 15.000.00; Cr$ 3.000.00 e Cr$ 1.500.00.

MATRACA, fem., castanho, 4 anos, Pernambuco Maranhão e Ciclia, do sr. Virgilino da Silva Paiva, 54 quilos, Eleides Machado 1º
Fanal, 56 ds., J. Rodrigues 2º
Fantasia, 54-51 ks., L. Coelho, aprendiz 3º
Sonso, 56-57 ks., P. Simões. 0
Frota, 54 ks., L. Rigoni 0
Bandoleira 54-52 ks., J. Araujo, aprendiz 0
Dianteira, 54-52 ks. A. C. Ribas, ap. 0
Fab, 54-51 ks., G. Greme Jr. 0
Edi 56 ks., J. Martins .. 0
Very Nice, 54 ks., ... Ferreira 0
Tip Top, 52-49 ks., R. Freitas Filho 0

Não correu: Poney.

Ganho por dois corpos; do 2º ao 3º três corpos.

Rateios: Cr$ 301.00 em 1º; dupla (23) Cr$ 25.00; placés: Matraca Cr$ 120.50; Fanal Cr$ 14,00; Fantasia, Cr$ 44.00.

Tempo: 92 1|5.

Total das apostas: .. .. Cr$ 146.440.00.

Criador: F. J. Lundgren.
Tratador: Valdemar Lima.

RATEIOS EVENTUAIS

			Cr$
1	1 Very Nice .	1908	32,00
	2 Poney ...	N. c.	
	3 Bandoleira.	79	730,00
2	4 Frota . .	1712	35.00
	5 Fantasia .	303	201.50
	6 Matraca ..	203	30.00
3	7 Fanal . . .	2127	20.00
	8 Sonso . .	510	120.00
	9 Tip Top .	48	1.272.50
4—10	Diant. Fab. Ed. . . .	745	82,00
	Total	7635	

		Cr$
11	56	811.00
12	1044	43.00
13	559	81.00
14	451	101.00
22	375	121.00
23	1829	25.00
2	720	62.00
33	160	284.00
34	406	112.00
44	79	575,00
Total	5679	

3.ª CARREIRA

806 — Premio "Marinha de Guerra" — Animais estrangeiros sem mais de duas vitórias, não classicas, no país e no exterior — Pesos especiais com descarga — 1.200 met os — Premios: .. .. Cr$ 12.000.00; Cr$ 2.400.00 e Cr$ 1.200.00.

CON JUEGO masc., castanho, 4 anos Argentina Contento e Elite, do sr. Ernesto F. Senise, 56 quilos, Armando Rosa 1º
Tobruk, 52 ks., D. Ferreira . 2º
Goytacaz 56 ks., C. Pereira. 3º
Relinda 50-49 ks., J. Araujo, aprendiz 0
Singil 50-51 ks., O. Ullôa.. 0
Flashback 50-49 ks., A. C. Ribas, ap. 0

Não correram: Crédulo e Lydia.

Ganho por uma cabeça; do 2º ao 3º três corpos.

Rateios: Cr$ 80.00 em 1º; dupla (12) Cr$ 49.00; placés: Con Juego Cr$ 16.00; Tobruk Cr$ 12.00

Tempo: 76"2|5.

Total das apostas: .. .. Cr$ 180.430.00.

Importado . Atilio Irulegui.
Tratador: Paulo Rosa.

RATEIOS EVENTUAIS

			Cr$
1	1 Tobruk ..	6743	13,00
	2 Crédulo ..	N. c.	
2	3 Con Juego.	1105	80,00
	4 Lydia . .	N. c.	
3	5 Flashback .	893	100,00
	6 Goytacaz ..	602	146.00
4—7	Singil Relinda	1662	53,00
	Total . . .	11066	

		Cr$
12	1020	49.00
13	1124	44,00
14	2101	24.00
23	238	209.00
24	575	87.00
33	105	474.50
34	844	59.00
44	222	224,00
Total	6229	

4ª CARREIRA

807 — Premio "Classico Alfredo Santos" — Animais nacionais de três e quatro anos — Pesos especiais — 2.000 metros — Premios: Cr$ 70.000.00; .. .. Cr$ 14.000,0 e Cr$ 7.000,00.

CERRO ALTO, masc., zaino, 3 anos, R. G. do Sul Sandwich e Sultanita, do sr. João S. Guimarães, 50 ks., José Martins 1º
Tupy, 58 ks., L. Rigoni 2º
Typhoon, 58 ds., O. Ullôa .. 3º
Ofeno, 50 ks., S. Batista. . 4º

Ganho por meia cabeça; do 2º ao 3º dois corpos.

Rateios: Cr$ 98.00 em 1º; dupla (23) Cr$ 54.00; placés: não houve.

Total das apostas: .. ..
Tempo: 123"2|5.
Cr$ 153.610,00.

Criador: Osvaldo Kroeff.
Tratador: Juvenal Lourenço.

RATEIOS EVENTUAIS

		Cr$
1 Typhoon .	6081	12.00
2 Cerro A to	801	93.00
3 Tupy . ..	2052	36.00
4 Ofeno . .	413	181,00
Total	9347	

		Cr$
12	1871	26.00
3	2328	11.00
14	805	54.00
24	155	315.00
34	249	193,00
Total	6019	

5.ª CARREIRA

808 — Premio "Almirante Inhauma" — Animais nacionais de quatro anos, de três a cinco vitórias no país — Pesos da tabela, com sobrecarga e descarga — 1.600 metros — Premios: .... Cr$ 15.0.0 ; Cr$ 3.000.00 e Cr$ 1.500.00.

DIAMANT, masc., alazão, 4 anos Paraná Coronel Eugenio e Manilha da sra. Sarah de Magalhães Boettcher, 50-51 quilos Luiz Rigoni ... 1º
Hiperbole, 54 ks., S. T. Cam. 2º
Malaio 54 ks., D. Ferreira . 3º
T. Pontas, 50-48 ks. J. Araujo, ap. 0
Grey Lady, 52 ks., O. Ullôa.. 0
Marrecos 58-56 ks., N. Linhares, ap.. 0

Não correu: Sanguenalth.

Ganho por um pescoço; do 2º ao 3º três corpos.

Rateios: Cr$ 247.00 em 1º; dupla (34) Cr$ 36.00; placés: Diamant, Cr$ 16,50; Hiperbole-Malaio Cr$ 11.00.

Tempo: 103".

Total das apostas: .. .. Cr$ 231.230.00.

Criador: Ivan Ferreira do Amaral.
Tratador: Manoel de Souza.

RATEIOS EVENTUAIS

			Cr$
1—1	F. Champagne. . .	1556	68.50
2—2	Marr. Três Pontas . .	1922	55,00
3—3	Typhoon-Malaio ..	7630	14.00
4	4 Diamant .	431	247,00
	5 Grey Lady-Sang. ..	1786	60,00
	Total . . .	13325	

		Cr$
12	680	104.00
13	1796	39.00
14	626	112.00
22	126	555.00
23	1811	38.50
24	606	115.00
33	1037	67.00
34	1935	36.00
44	121	678.00
Total	8738	

6.ª CARREIRA

809 — Premio "Marcilio Dias" — Animais nacionais de quatro anos sem mais de duas vitórias no país — Pesos da tabela com descarga — 1.000 metros — Premios: Cr$ 15.000.00; .. .. .. Cr$ 3.000.00 e Cr$ 1.500.00.

ITERA fem., zaino, 4 anos, S. Paulo Pizarro e Aflutera da sra. Honorina Penteado, 54 ks., Euclides Silva.. 1º
Cl 1) 54 ks., C. Pereira 2º
Fariseu, 56 ds., O. Ullôa .. 3º
Rocanora 54 ks., J. Martins. 0
Very Good, 54 ks D. Ferreira 0
Informada, 50-49 ks., A. C. Ribas, ap. 0
Flavia, 54 ks., J. Rodrigues 0
Stalingrado 56-54 ks., N. Linhares (ap.) 0

Não correram Bozó e Picardia.

(1) Desclassificada do 1º lugar.

Ganho por meio corpo; do 2º ao 3º um corpo.

Rateios: Cr$ 56.00 em 1º; dupla (14) Cr$ 32.50; placés: Itera Cr$ 13.00; Morena Clara-Flavia .. Cr$ 11.00.

Total das apostas: .. ..
Tempo: 77"2|5.
Cr$ 244.600.00.

Criador: Silvio Penteado.
Tratador: Manoel J. de Oliveira.

RATEIOS EVENTUAIS

			Cr$
1	1 Itéra . .	1750	56.00
	2 Stalingrado	690	143.00
2	3 Fariseu ..	2060	48.00
	4 Informada	215	460,00
3	5 Bozó .. .	N. c.	
	6 Picardia .	N. c.	
	7 Very Good	823	120,00
4	8 Rocanora .	1106	89,00
	9 M. Clara-Flávia. . .	5711	17,00
	Total. . . .	12355	

		Cr$
11	840	245.00
12	1294	64.00
13	453	184.00
14	1451	32.50
22	162	514.00
23	461	181.00
24	2664	31.00
34	813	102.00
44	1666	50.00
Total.	10414	

7ª CARREIRA

810 — Premio "Almirante Barroso" — Potros nacionais de três anos, sem mais de uma vitória no país — Pesos da tabela com descarga — 1.400 metros — Premios: Cr$ 20.000,00; .. .... Cr$ 4.000,00 e Cr$ 2.000,00.

GADIR masc., castanho, 3 anos, São Paulo, Morrinhos e Andaluzia, do Stud 20 de Março 55 quilos, Domingos Ferreira 1º
Tamandaré, 55 ks., R. Freitas 2º
Coty, 55 ks., J. Martins 3º
Cerro Grand . ks., C. Pereira 0
Cruzeiro II 5 ks., S. Batista 0
Indio Filho, 4 ks., J. Araujo 0
Acarape, 55 ks., L. Rigoni .. 0
Aracagy 55 ks., L. Meszaros. 0

Não correram: Ipô e Ofeno.

Ganho por meio corpo; do 2º ao 3º dois corpos.

Rateios: Cr$ 65.00 em 1º; dupla (13) Cr$ 64.00; placés: Gadir Cr$ 19.00; Tamandaré Cr$ 12.00; Coty Cr$ 22.50.

Tempo: 90".

Total das apostas: .. .. Cr$ 259.770,00.

Criador: Espolio Lineo de Paula Machado.
Tratador: Julio Carrapito.

RATEIOS EVENTUAIS

			Cr$
1	1 Gadir. . .	1412	65.00
	2 Aracagy ..	314	239.00
2	3 C. Grande	2479	37.00
	4 Coty . . .	988	93.00
3	5 Tam. . .	2926	31.00
	6 Ipô . . .	N. c	
	7 Acarape ..	752	122.00
4	8 Ofeno . ..	N. c.	
	9 Cruzeiro II	1661	55.00
	10 Indio Filho	911	101,00
	Total	11470	

		Cr$
11	81	1.240.00
12	1470	68,00
13	1562	64.00
14	445	226.00
22	1163	86.00
23	5211	19.00
24	954	105.00
33	377	265,00
34	1176	85.00
44	114	881,00
Total	12553	

8ª CARREIRA

811 — Premio "Almirante Saldanha" — Animais nacionais de cinco anos e mais idade, que não tenham ganho mais de .. .. Cr$ 130.000.00 em premios de 1º lugar no país — Pesos: 58, 54 e 50 quilos — Premios: .. .. .. Cr$ 15.000.00; Cr$ 3.000,00 e Cr$ 1.500,00.

SIRIGY, masc., alazão, 5 anos, Pernambuco, Sehinheem e Ingford do sr. F. Lundgren, 50 quilos, Severino Tavares Camara 1º

(Conclue na 11ª pag.)

As chegadas de sabado

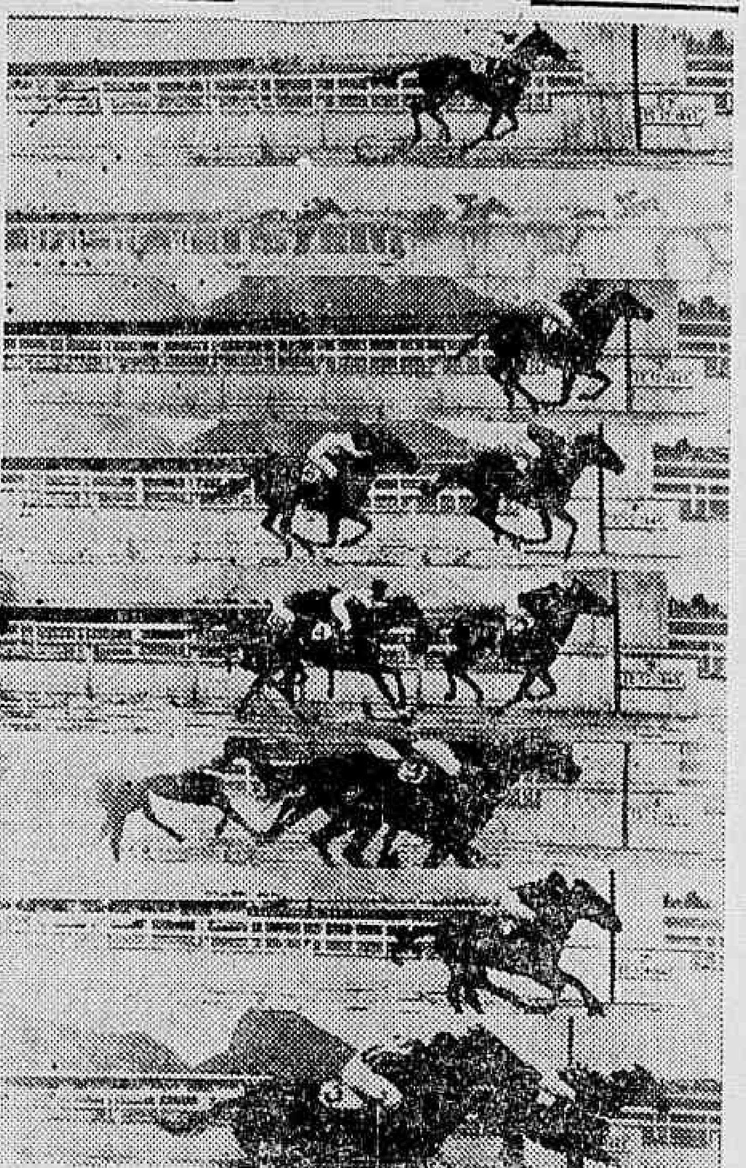

De cima para baixo: Como um "crack" absoluto, Beirão, parando, ganha o 1º parco da tarde. O Raimundo esqueceu que a corrida era na areia; em fila, a quase 2 corpos um do outro, Naipe, Concurso e Giruá, nessa ordem. Itaimbé, á-tôa. Glicinia faz força para defender-se de Mangerona. Metódico, facil, seguido de Corydon; Cuera bom 3º, a meio corpo. Magnifica vitoria de Geraldo Costa, com o "out-sider" Diogo; repare-se como o Mineiro modificou seu estilo; Baleiro, 2º, a pescoço. O empate entre Escorpion e Glauco. Hurca impõe-se a Charo por 3/4 de corpo.

"Li com lágrimas nos olhos

A MULHER que fugiu DE SODOMA

romance de

José Geraldo Vieira.

A doçura boa da alma brasileira habita no que há de bom nesse livro; mas, nenhuma preocupação regional ou nacional nêle se nota, e mesmo o drama interior dessas criaturas é puramente humano, universal! Trata-se, portanto, dum romance que se destaca por certas qualidades reais, por sua grande ternura humana, por sua experiência das almas melancólicas e trágicas, enfim por sua observação da "Sodoma Moderna."

— TRISTÃO DE ATHAYDE

Edição definitiva desta obra premiada pela Academia Brasileira de Letras. Um dos grandes sucessos do autor de A QUARESIMA PORTA.

Em tôdas as boas livrarias ou pelo reembôlso.. Cr$ 25,00

OUTRAS NOVIDADES: Mar Absoluto, de Cecilia Meireles — João, de Amadeu de Queiroz — Tiarajú, de Manoelito de Ornellas — Testamento de Uma Geração, de Edgard Cavalheiro — Plataforma da Nova Geração, de Mario Neme — Um Olhar para a Vida, de Maria Luiza Cordeiro — A Humilde Espera, de Helena Silveira — A Rua dos Cataventos, de Mario Quintana.

EDIÇÕES DA LIVRARIA DO GLOBO - P. ALEGRE

FILIAL NO RIO DE JANEIRO: RUA DO COSTA, 127-B

T U R F E

Cerro Alto, com dificuldade, derrotou Tupy no "Classico Alfredo Santos"

(Conclusão da 10ª pag.)

Chantel 50 ks., V. Andrade.. 2º
Buridan 54 ks., S. Batista . 3º
Garuá, ks., A. Rosa 0
Conselho, 50 ks., O. Serra .. 0
Caimão 54-52 ks., J. Araujo, aprendiz 0
Acredo, 54 ks., I. Souza .. 0
Caxton, 54-? ks., P. Fernandes 0
Dakar, 50 ks., J. Martins .. 0
Tibiri 54 ks., G. Costa 0

Ganho por três corpos, do 2º ao 3º quatro corpos.

Rateios: Cr$ 52,00 em 1º; dupla (34) Cr$ 31,00; placés: Sirigy Cr$ 10,50; Chantel Cr$ 10,00; Buridan Cr$ 0,00.

Tempo: 103"2|5.

Total das apostas: .. .. Cr$ 362.800,00.

Criador: o proprietario.

Tratador: Eulogio Morgado.

RATEIOS EVENTUAIS

			Cr$
1—1	Arv. Garua	2220	72,00
2	Calmão	466	342,00
3	Buridan	1408	113,00
4	Chantel	9532	16,00
5	Conselho	970	164,00
6	Dakar	1189	134,00
7	Sirigy	3041	52,00
8	Caxton	276	577,00
9	Tibiri	807	197,00
	Total	19910	

		Cr$
[illegible]1	116	914,00
12	467	227,00
13	1577	67,00
14	1388	77,00
2[illegible]	261	406,00
23	2011	52,00
24	1728	61,00
33	1920	55,00
34	3409	31,00
44	382	278,00
Total	13259	

9ª CARREIRA

812 — Premio "Almirante Marquês de Tamandaré" — Animais de qualquer país — Handicap — 1.500 metros — Premios: .... Cr$ 15.000,00, Cr$ 3.000,00 e Cr$ 1.500,00.

TAQUEMÃO, masc., alazão, 5 anos, Argentina, Tahir e Quemaita, do sr. Augusto De Gregorio, 55 quilos, João J. Araujo, ap. 1º
Trovão 49 ks., J. Martins .. 2º
Rataplan 55 ks., D. Ferreira 3º
Yaguarazo, 51 ks., O. Macedo 0
Lafente 53 ks., S. Batista . 0
Salmon 58 ks., R. Freitas .. 0
Bilbão, 57 ks., G. Costa 0

Ganho por quatro corpos; do 2º ao 3º dois corpos.

Rateios: Cr$ 21,00 em 1º; dupla (34) Cr$ 79,50; placés: Taquemão-Yaguarazo Cr$ 12,00; Trovão-Lafente Cr$ 23,00.

Tempo: 94"2|5.

Cr$ 366.610,00.

Total das apostas .. ..

Importador: Osvaldo Gomes Cunha.

Tratador: Bertucio P. Carvalho.

Total geral das Apostas: .. .. Cr$ 2.03?.700,00.

Total geral dos Concursos: .... Cr$ 261.740,00.

Pistas: de grama (o classico) e de areia (as demais provas": pesadas.

	Cr$	
1—1 Salmon	1176	131,50
(2 Bilbão	4623	33,00
2 (3 Rataplan	3692	42,00
3—4 Lat. Trov.	2594	58,00
4—5 Taq. Yag.	7240	21,00
Total	19337	

		Cr$
12	1328	98,00
13	582	243,00
14	1934	67,00
22	1992	65,00
23	2126	61,00
24	5569	23,00
33	178	728,00
34	1629	79,50
44	918	141,00
Total	16206	

OS RESULTADOS DOS CONCURSOS

Os concursos ante-ontem promovidos pelo Jockey Club Brasileiro tiveram os seguintes resultados:

BOLO SIMPLES

2 ganhadores, com 5 pontos — Rateios: Cr$ 19.680,00.

BOLO DUPLO

8 ganhadores, com 11 pontos — Rateio: Cr$ 3.755,00.

BETTING JOCKEY CLUB

12 ganhadores — Rateio: .. .. Cr$ 980,00.

BETTING ITAMARATI

170 ganhadores — Rateio: .. Cr$ 899,00.

BETTING DUPLO

175 ganhadores: — Rateio: .. Cr$ 750,00.

V A R I A S

As proximas reuniões

Para as proximas reuniões foram ontem organizados os seguintes programas:

Corrida de 22 de Dezembro de 1945.

1.º Pareo — 1.200 mts. Cr$ 12.000. — Botucatú 56 quilos, Tamoyo 54, Cururipe 54, Ciclone 52, Bizantina 50, Tope 52, Amora 52, Cabuassú 52 e Bulandy 50.

2.º Pareo — 1.000 mts. — Pista de grama — Cr$ 20.000,00 — Cerro Grande 55 quilos, Coty 55, Estranho 55, Can-Puan 55, Acerapé 55 e Ipé.

3.º Pareo — 1.000 mts. — Pista de grama — 20.000,00 — Iva 55 quilos, Oldra 55, Lula 55, Guadalajara 55, Visagem 55, Guapeba 55 e Gralha 55.

4.º Pareo — 1.800 mts. Cr$ 15.000,00 — Sonso 56 quilos, Razão 54, Merengue 56, Naipe 56, J'Attendrai 54, Folia 54, Don Pedro II 56 e El Rei 52.

5.º Pareo (Reservado exclusivamente para aprendizes) — 1.500 mts. Cr$. 15.000,00 Itinerario 56, Fragata 54, Fariseu 56, Bozó 56, Minucia 54, Very Good 54, Rocanora 54, Unico 56, Bombeiro 52 e Pan 56.

6.º Pareo 1.200 mts. Cr$. 15.000,00 — Tango 58 quilos, Ébulo 54, Nada Mais 58, Canitar 50, Mascarado 54, Fulminar 50, Cururipe 54, Itamaracá 50, Bolão Chocolate 54, Maquis 58, Botucatú 58, Criqui 54, Relincho 58, Duelo 50, Coral 50 Descrente 54 e Amora 58.

7.º Pareo (Reservado para joqueis e aprendizes que não tenham obtido mais de 10 vitorias, neste ano) — 1.400 metros — Cr$ 12.000,00 — Charo 52 quilos, Partout 56, Estilete 55, Day 48, Alfindor 54, Remember 53, Gentle Son 49, Sorpressiva 50, Serena 54, Comarin 54 e Saruá 58.

8.º Pareo 1.600 mts. Cr$. 15.000,00 — Cuéra 50 quilos, Granflauta 49, Marajá 57, Con Juego, 52, Pepet 50, Prima Donna 48, Corydon 56, Madrillera 49, Gran Golero 48, Tam Tam 52, Gardel 50 e Thalassú 48.

Pareos do betting — Sexto — Setimo e Oitavo.

Corrida de 23 de Dezembro

1.º Pareo 1.400 mts. Cr$. 20.000,00 — Infiel 55 quilos, Itan II 55, Groggy 55, Arranchador 55, Segredo 55, Antar II 55, Malvado 55.

2.º Pareo 1.200 mts. — Cr$. 15.000,00 — Donataria 54, Negramina 54, Flotilha 54, El Bolero 56, Meeting 56, Esquadra 54, Miss Royal 54, Flicka 54, Serpente Negra 50, Eldora 54 e Amostra 54.

3.º Pareo — 2.000 metros — Cr$. 18.000,00 — Acacia 50 quilos, Glauco 52, Espeto 52, Enanio 56, Cananéa 50, e Sagres 52.

4.º Pareo — 1.600 mts. Cr$ 20.000,00 — Tupan 54 quilos, Dengo 50, Valente 50 Casablanca 50, Gladiador 54 e Miami 58.

5.º Pareo Classico José Calmon — 2.000 mts. Cr$. 40.000,00 — Estrilo 48 quilos Tupy 57, Gil. 49, Cerro Alto 58, Valente 63, Hyperbole 55.

6.º Pareo — 1.000 mts. Cr$ 15.000,00 — Mimi [illegible] quilos, Gualicha 54, Dabul 56, Alvinegro 56, Tally-Ho 54, Forasteiro 56, Foguete 56, Hena 54, Expoente 56, Flagelo 56 e Manful 56.

7.º Pareo 1.200 mts. Cr$ 15.000,00 — Corsario 54 quilos, Toulon 58, Garua 50, Glacial 50, Chantel 50, Dakar 50, Cades 51, Fanfa 50, Cyria 50 e Caimão 54.

8.º Pareo 1.800 mts. Cr$ 15.000,00 — Fritz Wilber [illegible] quilos, Festejante 54, Trovão 49, Rataplan 55, Heleno 53, Sardoal 49, Lord 50 e Zagal 58.

9.º Pareo — 1.600 mts. Cr$. [illegible].000,00 — Vontade 53 quilos, Rockmoy 50, Argentina 53 e Taquemao 52.

Pareos do betting — Sexto — Setimo e Oitavo.

DR. JOSE' DE ALBUQUERQUE
Membro efetivo da Sociedade de Sexologia de Paris
DOENÇAS SEXUAIS DO HOMEM
RUA DO ROSARIO, 172 — Das 1 ás 7.

As chegadas de domingo

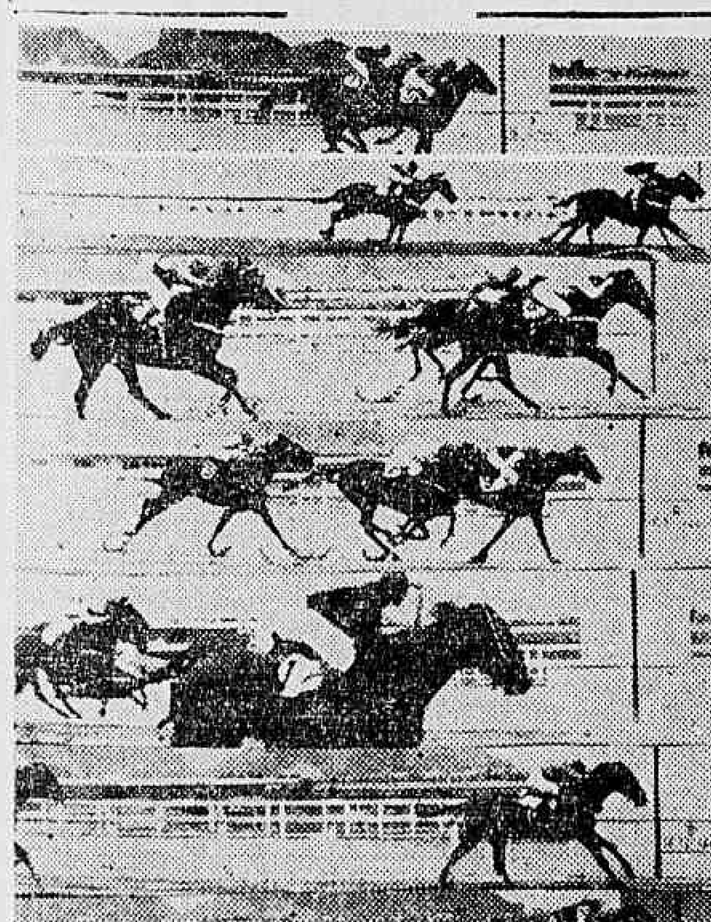

Não foram distribuidas as chegadas dos dois primeiros pareos de domingo. Comecemos, pois, do 3º. observando de cima para baixo: Con Juego, cozinha Tobruk, que já vinha pedindo vencedor desde o meio da reta. Cerro Alto domina Tupy no "olho mecanico"; Typhoon em 3º "caindo". Diamant aproveita o cochilo da "dupla da casa" para impôr-se a Hipérbole por meio-corpo; 3º. a corpo e meio, Malaio. No 6º pareo, a ordem de fato foi a que aí se vê: Morena Clara, Itera e Fariseu: mas na ordem de direito, Itera é que chegou 1º, Morena Clara, 2º; 3º foi Fariseu mesmo. Atropelando pelo "cimento" Gadir alcançou Tamandaré a tempo de livrar quase meio-corpo; em 3º. Coty. Sirigy torna a ganhar, deixando a 3 corpos Chantel, que atropelava bem. Taquemão prova que com ele é na areia, ganhando de ponta a ponta, disparado: Bilbão, do qual se diziam maravilhas, foi ultimo, longe.

NÃO SE ESQUEÇA

HOJE

CAIXA REGULADORA DE EMPRESTIMOS — Será feito hoje dia 18 das 12 ás 17 horas o pagamento das seguintes propostas de emprestimos: matricula n. 25206 — 26565 — 26471 — 13965 — 16538 16156 — 10146 — 8479 — 15341 32026 — 638 — 17107 — 11346 22168 — 26156 — 25672 — 25725 17229 — 22770 — 23415 — 11635 25719 — 40911 — 13281 — 21197 44664 — 30118 — 7263 — 13149 13135 — 25646 — 7389 — 23275 1380 — 29572 — 32457 — 26531 22323 — 24593 — 7093 — 10704 7967 — 26380 — 8764 — 18449 21707 — 27228 — 24291 — 2503 27105 — 30283 — 16259 — 26840 22222 — 24278 — 895 — 20369 30550 — 7066 — 4081 — 6479 29162 — 2690 — 17251 — 22802 24704 — 22093 — 5552 — 30442 26620 — 20188 — 12532 — 7441 13289 — 12505.

Serão pagas tambem as propostas já anunciadas neste mês e não recebidas.

FEIRAS-LIVRES — Praça Saens Pena — Praça Vieira Souto — Rua Gago Coutinho — Praça Verdun — Pavilhão Mourisco — Rua Gomes Serpa — Rua Carolina Santos e Praça General Osorio.

FARMACIAS DE PLANTÃO — Largo da Carioca 10-12 — Visc. Rio Branco 81 — Sta. Maria 6 — Catumbi 121 — Itapirú 175 — Haddock Lobo 451 — Estacio de Sá 71 — Matoso 47 — Joaquim Palhares 669 — Catete 245 — Laranjeiras 168-A — Marq. Abrantes 213 — Aurea 30 — Alice 7-A — Carlos Góis 88 — Humaitá 310 — Passagem 6-A — Vol. Patria 365 — Marq. Olinda 95-B — S. Clemente 62 — Pacheco Leão 16-A — Mar. Cantuaria 106 — Barata Ribeiro 698 — Miguel Lemos 25 — Francisco Otaviano 82 — Visc. Pirajá 616 — Francisco de Sá 23 Sta. Clara 127 — Av. N. S. Copacabana 556 — S. Luiz Gonzaga 38 e 248 — S. Januario 706 — Senador Bernardo Monteiro 88-A — S. Cristovão 518-A — Bela 633 — Conde de Bonfim 300 e 879 — S. Fco. Xavier 3 e 466 — Visc. Sta. Isabel 4 — Av. 28 Setembro 194 — Av. Julio Furtado 108 — Barão Mesquita 367 e 758. — Conselheiro Mairink 374 — 24 de Maio 1029 — Barão Bom Retiro 151 — Engenho de Dentro 45-A — Arquias Cordeiro 272 — Piauí 249 — Goiaz 63 — Av. Suburbana 8255 e 7304 — Cruz e Souza 235 — Clarimundo de Melo 396 — Rezende Costa 6 — Av. Amaro Cavalcanti 2103 — D. Romana 207-A — Lins Vasconcelos 240 — Souza Barros 62-B — 24 de Maio 440 — Av. Suburbana 9441-A e 10256 — Av. Automovel Clube 4025 — Coronel Rangel 450-A — Pça. das Perolas 126 — Maria Passos 86 — Estr. Vicente Carvalho 393 — Estr. Mons. Felix 936 — Estr. Mar. Rangel 847 — Carolina Machado 1034, 1566 e 1480 — Siriei 62-B — Divisoria 92 — Nerval Gouveia 5 — Estr. Mar. Rangel 60 — João Vicente 1.173 — Maria Freitas 24 — Pça. das Nações 94 — Barreiros 614 — Uranos 997 e 1985 — Itabira 21 — Pça. Progresso 20 — Estr. Porto Velho 86 — Av. Antenor Navarro 45 — Vanina 53 A — Lobo Junior 1976 — Cardoso de Morais 560 — Av. Geremario Dantas 657 — Candido Benicio 1998 — Av. Conego Vasconcelos 161 — Albino Paiva 195 — Av. Sta. Cruz 206 — 2 de Augusto Vasconcelos 20 — Felipe Abril 5 — Estr. Rio do Pau 30 — Cardoso 27 e Lopes Moura 60.

COMBATE AOS "TRUSTS"

A ULTIMA LEI SOBRE FALENCIAS — A REUNIÃO NA LIGA DE COMERCIO

Na última reunião da Liga do Comércio foi ventilado, entre outros assuntos, o que se refere aos "trusts", cuja campanha vai ser iniciada.

Encerrando a reunião, foi lido pelo presidente o trabalho feito pelo sr. Luiz Gonzaga Samico, advogado da referida instituição, sobre a revogação do decreto n. 7.666.

Sobre a última lei de falencia foi declarado aos associados que o advogado da Liga fará uma exposição ao titular da pasta da Justiça.

SÃO JANUARIO OU PACAEMBÚ?

Os futuros mercados de emergecian

DESPACHO DO SECRETARIO DO INTERIOR SOBRE O ASSUNTO.

No processo em que o dr. Marcio de Melo Franco Alves e outros, solicitaram a construção de um mercado de emergencia em terreno cedido pelos mesmos, o secretario geral do Interior e Segurança deu o seguinte despacho: "Fica ratificado o que expus verbalmente ao requerente; o atual secretario do Interior e Segurança não deve estabelecer normas pertinentes ao desenvolvimento do plano de construção de mercados de emergencia, visto como a sua gestão é transitoria. Mantendo o peticionario a cessão gratuita do terreno em causa, caberá ao novo titular desta Secretaria sugerir ao prefeito o que julgar conveniente."

Sofreu um desastre o presidente da Guatemala

GUATEMALA, 17 (U.P.) — Um boletim informativo do departamento de publicidade da Presidencia da Republica informa que o chefe do Executivo. dr. Arevalo, sofreu ontem um ligeiro desastre automobilistico na estrada Pan Americana, não tendo havido consequencias graves. Arevalo, que, por prescrição medica, está impedido de receber visitas, sofreu apenas ligeiras escoriações.

PAIRAM DUVIDAS QUANTO AO LOCAL DA "NEGRA" SE FOR NECESSARIO

Surgindo a possibilidade de ser necessária a realização de uma terceira partida para definir-se a disputa da Copa Roca os dirigentes do desporto brasileiro estão deliberando, desde já, o local do grande cotejo decisivo.

A dúvida paira entre o Estádio Pacaembú e o Estádio do Vasco, notando-se que os argentinos se interessam em jogar em São Paulo e os brasileiros no Rio. Reina dúvida quanto a localização do sensacional prélio, acreditando-se que hoje ou amanhã os dirigentes da C. B. D. e A. F. A. de comum acôrdo ou por sorteio resolvam definitivamente êste problema: Pacaembú ou São Januário?

CURSO DE BACHAREL E PERITO

Para os diplomados ou não diplomados em contabilidade informações para todos os endereços do interior dos Estados. — Carta com Cr$ 2,00 de selos do correio para resposta — ESCOLA DE COMERCIO E CIENCIAS — Caixa Postal 3024 — Rio de Janeiro — Registro de diplomas de escolas de comercio ou superiores. Rua 1.º de Março 97 1.º andar — Tel : 23-4686 Prof. Lupercio Penteado — Expediente das 10 ás 17 horas. Aceita procuração do interior do país.

DEPOSITE SEU DINHEIRO EM CONTA CORRENTE PRAZO FIXO 1 ANO JUROS 8% NO BANCO DELAMARE FUNDADO EM 1915
PAGA E RECEBE ATÉ 7 HORAS DA NOITE
41, RUA 13 DE MAIO, 41

Dr. Newton Motta
Médico
DOENÇAS DE SENHORAS — OPERAÇÕES — PARTOS
Consultorio: Av. Rio Branco, 128 s/515
TEL. 42-6468
Consultas das 9 ás 12

NATAL!... Ano-Bom!...
Qual será o presente que o senhor vai dar à sua esposa? Abra uma conta a COMPENSADORA e poderá comprar todos os presentes que desejar, escolhendo-os nas melhores casas e pagando depois em suaves prestações mensais — Peça informações
A Compensadora
RUA DA QUITANDA, 59, LOJA. FONE 23-0782

DANTON JOBIM
Raul Landim
Mauricio Cunha
G. R. Mello Mattos
ADVOGADOS
RUA ARAUJO PORTO ALEGRE, 64 3.º ANDAR
Telefone: 42-1577

KOSMOS CAPITALISAÇÃO S.A.
SÉDE SOCIAL: 87, RUA DO OUVIDOR 87 — RIO DE JANEIRO
RESULTADO DO SORTEIO DO CORRENTE MÊS
VLV FTO RTS BEX TVG HRE FDG NOM
"Os sorteios são realizados nos dias 16 de cada mês ou no dia útil imediato, no salão nobre do Liceu Literário Português, á rua Sen. Dantas, 118 - 1.º".

Ela podia ter feito Chantagem!

Mais ainda do que o médico, ela estava a par da vida privada de todos os habitantes da pequena cidade e, se quizesse, poderia ter feito chantagem contra quase todos. "O Telefone da Redondeza" é a história calorosamente humana de Miss Elmira, a telefonista da aldeia que perdeu um amor e encontrou outro, auxiliando sempre os que a cercavam. Muito divertida, esta condensação de um livro novo e excepcional — em Seleções de Novembro.

Leia "O Telefone da Redondeza",...... pág. 107

* * *

QUE PODE SABER DE SEU FUTURO BEBÊ? — Só muito recentemente a ciência pôde erguer o véu que encobria as primeiras fases da vida humana. Veja, neste interessante artigo, as respostas, dadas por um grande cientista, às eternas perguntas que se fazem os pais sôbre seus filhos ainda por nascer.

Leia "Que pode saber de seu futuro bebê?", pág. 7

FIO QUE FALA E CANTA — Muitas horas de música gravada, sem interrupção; gravação de conversas sôbre negócios; — êsses e muitos outros usos tornados possíveis pela mágica de um novo sistema de gravação do som, num fio da espessura de um cabelo humano. Leia sôbre essa revolucionária descoberta e o que ela nos reserva para o futuro, na nova Seleções.

"Fio que fala e canta", pág. 15

A REVISTA INTERNACIONAL — EDITADA EM SEIS IDIOMAS

Repr. Geral no Brasil: FERNANDO CHINAGLIA - R. Rosário, 55-A-2.º and. - Rio

MODIFICAÇÕES RADICAIS NA SELEÇÃO NACIONAL

Salomon tentou passar a 'bola para seu companheiro Vacca, mas foi infeliz. E' este o lance do primeiro tento dos brasileiros

Ari, Augusto, Ivan, Danilo, nomes que se impõem — Necessidade urgente de uma completa revisão — Cortes e mais cortes

Já se sabem, de um modo geral, quais serão as modificações que teremos para o segundo jogo da "Copa Roca". O arco, a zaga, a linha média, pontos mais vulneraveis do novo quadro, receberão de Flavio Costa medidas especiais.

ARI

Ari já se encontra quase que totalmente restabelecido e provavelmente poderá atuar quinta-feira proxima.

AUGUSTO

Entrará Augusto em lugar de Norival, pois o back do Flamengo foi uma presa facil para Boyé.

A LINHA MEDIA

Dois novos nomes devem integrar a intermediaria: Ivan, bem superior a Procopio, e Danilo em lugar de Rui.

O ATAQUE

Espera-se que tambem a linha atacante sofra modificações, pois o quinteto que atuou no Pacaembu' não convenceu inteiramente.

Tesourinha ou Chico, cederão o lugar a Lima. E possivelmente tambem Lelé voltará a atuar na posição de Zizinho. Segundo conseguimos apurar, a linha mais provavel é a seguinte:

Lima, Lelé, Leonidas, Jair e Ademir.

Diario Carioca esporte

Ano XVIII Rio de Janeiro, 18 de Dezembro de 1945 N.º 5.366

Treinam hoje os brasileiros para o segundo jogo da Copa

HOJE Á NOITE, EM SÃO JANUARIO

Depois do fracasso de domingo, em Pacaembú, frente aos argentinos era natural que Flavio Costa procurasse dar um jeito no onze que não soube ou não pôde corresponder à expectativa geral.

Dessa forma, um ligeiro apronto no team que possivelmente enfrentará o bando que nos venceu ante-ontem será dado hoje á noite, em São Januario, local da sensacional pugna.

Mario Viana, o provavel juiz do segundo jogo

Na reunião de hoje do Conselho Técnico de Futebol da C. B. D., será escolhido o juiz que deverá dirigir o segundo prélio entre os selecionados argentino e brasileiro.

Segundo apurou a nossa reportagem o nome de Mario Viana é o mais cotado e deverá ser mesmo o juiz indicado para o novo choque pela "Taça Roca".

Domingos foi a figura nº 1 em campo. Do trio final acima, apenas Da Guia ficará para o proximo jogo

A preliminar do segundo jogo Argentina x Brasil

O segundo encontro entre argentinos e brasileiros, marcado para quinta-feira próxima terá como preliminar o choque Combin do Eno x Selecionado de Caxambu'.

Este cotejo será iniciado ás 19,1? horas.

Brasil x Argentina em seus detalhes

Sessenta e duas mil pessoas acorreram, domingo, ao estadio Pacaembu', em São Paulo, para assistir á primeira partida entre Brasil e Argentina, para a disputa da Copa Roca de 1945. Este numero de pessoas reuniu a renda de 769 mil cruzeiros, receita que constitui recorde absoluto em todo o continente.

Os que afluiram ao estadio municipal tiveram o ensejo de presenciar a uma contenda de caracteristicas interessantes, observando-se a disputa de uma luta movimentada, renhida e sobremodo atraente.

A contagem de 4x3 bem expressa o equilibrio de forças entre os lidadores, sendo a seguinte a progressão do escore:

Aos 8 minutos do 1º tempo Pedernera passando por Procopio chutou a Barbosa, falhando lamentavelmente, permitiu que a pelota fosse ás rêdes.

Passados dois minutos os brasileiros empataram, graças a uma intervenção infeliz de Salomon, que procurando levantar a bola para Vacca, fe-lo com força, encaminhando o couro para dentro da méta.

Aos 22 minutos surge outra falha de Barbosa e consequentemente outro tento dos portenhos. Foi autor o extrema Boyé. Pouco faltando para encerrar o 1º periodo, Zizinho empatou o jogo com um arremesso violento e indefensavel.

No 2º tempo os nossos patricios marcaram o 3º goal por intermédio de Ademir, tendo os argentinos empatado e conseguido o ponto da vitoria, cabendo o feito a Sued e Labruna.

Registaram-se as seguintes constituições: Fonda e Saltini nos lugares de Sosa e Mendez, respectivamente, no quadro argentino. Fonda insurgindo-se contra uma decisão de Mario Viana foi expulso por este juiz. No quadro patricio, foram substituidos Barbosa por Oberdan, Zizinho por Lelé e Chico por Jair.

Os quadros formaram assim constituidos:

BRASIL — Barbosa (Oberdan) — Domingos e Norival — Zezé Procopio — Rui e Jaime — Tesourinha — Zizinho (Lelé) — Leonidas — Ademir e Chico (Jair).

ARGENTINA: — Vacca — Salomon e Sobrero — Sosa (Fonda) — Peruca e Ramos — Boyé — Mendez (Salvini) — Pedernera — Labruna e Sued.

Dr. Emygdio F. Simões

DO HOSPITAL DO SERVIDOR DA PREFEITURA

Clinica Geral — V. Urinarias

Rua General Caldwell, 310

T. 22-0222 — Das 17 ás 19

Possivelmente o Corintians voltará atrás em sua decisão

Foram mal calculistas, os conselheiros corintianos — Deram 600 mil cruzeiros para dois anos e negaram-se a dar 170 mil para igual periodo — E agora ? . . . Domingos está mais valorizado do que nunca !

Domingos da Guia, antes de jogar contra os argentinos teve oportunidade de, atendendo a uma solicitação do Corintians, fazer uma proposta. A mesma era a seguinte: cento e setenta mil cruzeiros por dois anos.

A diretoria do grande clube bandeirante convocou o Conselho Deliberativo e pediu a palavra final sobre a questão.

Reunido o referido poder do grande clube bandeirante resolveu o mesmo não aceitar a proposta do seu famoso back.

PESSIMOS ECONOMISTAS

O reporter, em face da recusa do Conselho Deliberativo do Corintians, pega do lapis e faz uma pequena conta.

Domingos, quando foi conquistado ao Flamengo custou ao gremio dos calções pretos a pequena fortuna de seiscentos mil cruzeiros, por dois anos. No entanto, agora, quando o famoso back pede um terço apenas, para o mesmo periodo de contrato, sua proposta é recusada. Por que?

O que se poderia presumir seria a decadencia do referido jogador. Mas isso não acontece e o que se pode verificar e a revelação de serem pessimos economistas aqueles que assim resolveram.

E AGORA? NAO VOLTARAO ATRAS?

Mas Domingos, ao contrario do que muitos pensavam, ainda não tem substituto na sua posição.

Onte-ontem, enfrentando os maiores adversarios dos brasileiros, os argentinos, Da Guia mostrou que sua forma é mais apurada do que em qualquer época do passado, em face da sua experiencia.

Agora, perguntamos nós: e o Corintians?

ALFREDO, KEEPER INDICADO PARA A SELEÇÃO NACIONAL

Será experimentado provavelmente hoje

Ante o fracasso de Barbosa e Oberdan e o atual estado precário fisico de Ari, Flavio Costa está ás voltas com o problema da ocupação do arco da seleção brasileira.

Naturalmente nestas ocasiões surgem os "catedráticos" ou "técnicos de botequim" apresentando os seus favoritos ou apontando aquele de maior possibilidade de arcar com a enorme responsabilidade de guarnecer a meta do quadro patricio. De todos os "apresentados" Alfredo, do Fluminense, é o maior favorito acreditando os interessados no brilho e no sucesso das cores brasileiras que Flavio Costa esqueça por um momento de Barbosa e de Luiz para requisitar o arqueiro tricolor presentemente em melhores condições técnicas e fisicas para formar no selecionado nacional.

O Madureira jogará nos gramados nortistas

A C. B. D. concedeu ontem, licença para o Madureira excursionar ao norte do país devendo atuar em varias cidades.

Pelos compromissos assumidos, o tricolor suburbano jogará no Pará, Ceará, Pernambuco, Maranhão e, possivelmente, na Bahia.

A penalidade aplicada a Tim

Sómente ontem, a F. M. F. foi cientificada da penalidade aplicada pela C. B. D. ao jogador Tim. Este jogador ficará "na cerca" por 90 dias.

DR. NELSON CONY

Medico Operador

R. SEN DANTAS 20 13º and Salas 1306/9 — Fone 22 1776

3.ª 5.ª sab das 15 ás 18 hrs.

As duas delegações momentos antes da realização do encontro, em que os argentinos sagraram-se vencedores por 4 x 3